اليوم جريدة جديدة

الاربعاء
٦ ذى القعدة ١٣٧٦
٥ جوان ١٩٥٧
سلسلة جديدة
عدد ٥٠

وقل اعملوا فسيرى الله عملكم ورسوله والمؤمنون

العمل

لسان الحزب الحر الدستورى التونسى

إقرأ

ص٢ـ الاحتفالات بعيد النصر
ص٣ـ الناجحون فى المادة الكتابية لشهادة بكالوريا التعليم الثانوى
(الجزء الاول) ـ تعاليق اجنبية عن تونس والجزائر ـ فوج من السواحين الاوروبيين يدشنون الموسم السياحى
ص٥ـ حقائق رهيبة عن حياة مليون من المواطنين

٦ صفحات ـ ١٥ فرنكا فى تونس ـ ٢٠ فرنكا فى المغرب

كيف يحول الإستعمار المأساة الى مهزلة بالجزائر

قدم الى قرية ملوزة رجال مسلحون متنكرون فى ثياب جزائرية ويتكلم بعضهم اللهجة القبائلية التى لا يحذقها الجزائريون وحدهم بل وغير الجزائريين ايضا الذين اقاموا دهرا طويلا فى الجزائر وامتزجوا باهلها • وقام هؤلاء الرجال المسلحون بتنفيذ خطتهم الجهنمية الداخلة فى نطاق حرب الابادة فى الجزائر فساقوا رجال القرية الى خارجها وذبحوا ٣٠١ من اولئك الرجال وابقوا على غيرهم ممن نعتوا فيما بعد بالجرحى • وكانت هذه المأساة محكمة النسج وفصولها رتبها المستعمرون فى متسع من الوقت ترتيبا دقيقا حتى تزول الشبهات ليستطيعوا ان يلصقوا فيما بعد تهمة هذه الفعلة الوحشية برجال جيش التحرير ثم يحولوا فصول المأساة الى مهزلة او هم بصدد تحويلها الى مهزلة دون ان يشعروا

والملاحظ ان واقعة ملوزة الشنعاء كانت اثر اقدام وطنى جزائرى فى باريس على اعدام رئيس الاستعمار الركين بالجزائر الخائن على الشكال واثر اعدام وطنيين جزائريين آخرين خائنين بارزين آخرين هما شتوف عمه وخيرات ، فهل كانت مجزرة ملوزة رد فعل الاستعمار وانتقام الوحشى بعد ان منى بخسارته الكبرى فى اولئك الخونة ، لقد كانت ادوار المأساة الفظيعة محكمة لم تخل من حملة الصحافة المنظمة ضد (الفلاقة القتلة) وشفعت حتى بصوت رئيس الجمهورية الفرنسية مستنكرا فى ندائه للعالم المتمدن » تلك الفظائع ناسبا اياها لجيش التحرير ، وكانت هذه الحملة المنظمة تهدف لزرع الاستنكار والامتعاض والمقت فى نفوس انصار حركة التحرير الجزائرية العامة قبل حلول موعد افتتاح الدورة المقبلة للامم المتحدة وعرض قضية الجزائر عليها من جديد فتفقد تلك القضية انصارها •

غير ان مجزرة ملوزة اتت بعكس ما قصد الاستعمار بل ان هذه القضية ـ كما تعترف بذلك صحيفة كومبا نفسها ـ قد مكنت تدويل المشكلة الجزائرية من قطع خطوة اخرى الى الامام خصوصا وان نداء م• كوتى للعالم المتمدن لم يثر الاهتمام الذى كان ينتظره رئيس الجمهورية الفرنسية

وهكذا فان استثمار الاستعمار لمقتلة ملوزة كما تقول ليبيراسيون قد بدا يتالب على فاعليه ولعل هذه الحقيقة هى التى جعلت الدوائر الاستعمارية فى فرنسا والجزائر والمسيرة للحرب بالجزائر تدخل التحقيق مع صنائع الاستعمار الموضوعين للاجابة عن الاسئلة التى يطرحها عليهم الصحافيون

ولكن اذا كانت فرنسا تصر على براءة جيشها من فعلة ملوزة الشنعاء فلماذا لاتضم صوتها الى صوت وفد جبهة التحرير الجزائرى فى نيويورك عندما وجه نداء الى الامم المتحدة يطلب فيه ارسال لجنة تحقيق اممية الى الجزائر للتحقيق على العين عن حادث ملوزة وجميع اعمال الابادة الاخرى فى الجزائر

ان لاكوست الذى منع وفدا برلمانيا فرنسيا من النزول بالجزائر للتحقيق عن الحالة فيها لانظنه هو او مسيريه من الاستعماريين يرحبون بمقدم وفد اممى للتحقيق تطالب به جبهة التحرير بالحاح وفى ذلك الالحاح ابرز دليل على براءتها من دماء شهداء ملوزة وواقعتها الفظيعة التى ستلبث لطخة عار فى تاريخ الاحتلال الفرنسى للجزائر

ت•ب

مسؤولية الصحافة الفرنسية

تشن الصحافة الفرنسية فى هذه الايام حملة واسعة النطاق على ماتسميه مجزرة ملوزة • وقد اقترفتها ـ حسب زعمها ـ جبهة التحرير الوطنى •

والتهمة فى حد ذاتها لاتخلو من التناقض : فالذئب القرية تارة هو اتتاؤها الى الحركة الوطنية الجزائرية لتابعة لمصالى الحاج • وهو تارة اخرى ولاؤها للسلط الفرنسية واحتماؤها بها • ولايجوز لاعتقاد كل عاقل رصين ن يوفق بين الوطنية والاعتصام بحبل المحتل الاجنبى خصوصا والحرب قائمة بين الشقين

على ان غشاوة كثيفة اسدلت على بصائر القوم • ولا نعنى بطبعا تلك الورقات سيارة ذات العناوين الفخمة الممتدة دائما على كامل الصفحات وهى التى ترزق بتدبير الضمائر • وانما نقصد بصفحة التى تظهر الاتزان فى المواقف والاعتدال فى الاحكام والتحقيق قبل سباق الاخبار • ففيها عبر الديموقراطيون عن استنكارهم لاساليب القمع التى لاتتجرد بالديموقراطية الفرنسية • وهى نفسها نادت بوضع حد لما تنتج عنها من هتك لحقوق الانسان •

ففى ذلك الحين لما كانت تلك الصحف واثقة مما تنشره كانت تخير الاحتفاظ باحكامها والتحفظ فيها ريثما تتشكل لجان البحث وتدرس الامور عن كثب وتستخلص النتائج اللازمة حتى تقوم العدالة بمأموريتها • واليوم نراها تسرع الى الاتهام والحكم والتنفيذ فى ن واحد • وكان مبادىء العدالة لم تخلق وكان الاتزان لم يكن الا ذرا رماد على العيون غايته فى النهاية تبرير اعمال القمع والارهاق •

وما بال رئيس الجمهورية يتحرك ياخذ الكلمة بنفسه ليتجه الى العالم المتمدن ويشهر بالارهاب ؟ وهو الذى لم تبد منه حركة ولم نسمع منه كلمة حينما كانت اللوائح والبرقيات ترسلها شخصيات فرنسية من بينها اقطاب فى السياسة والعلم والاجتماع والقانون وكانت تلفت نظره الى ما يقاسيه الجزائريون من ظلم وعسف وشقاء ؟

الجواب يبدو يسيرا : مازال ساسة فرنسا وقادة الراى فيها يطلعون علينا بما عساه ان ينسينا « الربع ساعة الاخير » وسياستهم الخرقاء ويكسبهم ثقة العلم الحر وخاصة الولايات المتحدة زهم فى فتور عسكرى وعجز مالى وفساد سمعة فى الخارج •

تلك هى العلة فى التشهير بالاذاعات الاجنبية • وهى نفس العلة فى الاعتداء على مصر • ولا ننسى الدعاية الواسعة النطاق هى ايضا التى نظمتها الحكومة الفرنسية وجعلتها الوثيقة الاساسية فى « ملف الجزائر » زمن انعقاد الدورة الاخيرة من هيئة الامم المتحدة • وهى عين العلة التى ظلت الاوساط الرسمية توجه بمقتضاها مبعوثين عن وكالة الانباء الفرنسية الشبه رسمية لاقامة الدليل على ما تدعيه من اعانة تونس المادية الى المقاومة الجزائرية كى تفضحنا حسب ظنها وتبرر قطع المساعدة المالية لنا •

وفى المدة الاخيرة كان حرج الحكومة الفرنسية اشد من اى وقت مضى • فان العالم شاهد سكوتها عن اقتراح الرئيس الحبيب بورقيبة فى سبيل حل سلمى يقضى باجراء انتخابات تضمنها مراقبة دولية • وهو نفس فحوى تصريح مسيو مولى المؤرخ بتسعة افريل • وجاءت مسالة الالاف اللاجئين الى تونس وقد استعدت الحكومة التونسية لتحكيم المندوبية السامية الدولية للاجئين • فكان من الضرورى ان تجد الحكومة مخرجا من المازق وتطلع علينا بمثل حوادث ملوزة

البقية على ص ٦

برقية من رئيس حكومة ليبيا الى السيد الرئيس

علمت ببالغ التاثر والاسى نبا انتهاك قوى البغى والغدر حرمة الحدود الغربية لتونس الشقيقة الذى ذهب ضحيته عدد من شهداء تونس الابرار مدافعا عن عزتهم واستقلالهم وان شقيقتكم ليبيا حكومة وشعبا فى الوقت الذى يدفعها الواجب الى الوقوف بجانب شقيقتها تونس للتحنى فى خشوع واجلال امام العمل البطولى الذى قام به جيش التحرير التونسى الفتى وتشاطركم فخركم واعتزازكم بالمثل الرائع الذى ضربه اولئك الذين وقعوا صرعى الواجب المقدس وانارو لاخوانهم سبيل الشرف والفداء •

عبد المجيد كعبار
رئيس وزراء ليبيا

حالة السيد خميس الحجرى الصحية

ان الحالة الصحية للسيد خميس الحجرى الكاتب العام لوزارة الخارجية الى حد الساعة السادسة والنصف : عادية لم يطرا عليها اى تغيير •

الجلاء أساس التفاوض لفض المسائل العسكرية

تصدر الحكومة الفرنسية« المستقيلة » ثالث بلاغ منذ ان وقعت حوادث عين دراهم وذهب سبعة من حماة الوطن ضحية الواجب ، وتزعم انها طلبت مرارا التفاوض فى مسالة الجيش الفرنسى وان الحكومة التونسية رفضت الطلب •

والخاص والعام يعلم ان الرئيس بورقيبة ما فاه بحديث اسبوعى منذ اكتوبر الماضى الاوجد الرغبة فى فتح مفاوضات فى شان الجيوش الفرنسية الاجنبية المرابطة بالبلاد •

على ان التفاوض يشترط الاتفاق على مبادىء ، ومبدانا الذى عبرنا عنه واكدناه هو الجلاء قبل كل شىء •

ومبدا الحكومة الفرنسية هو « الدفاع المشترك » ، فما معنى ذلك ؟ ايقصد بالدفاع المشترك بقاء الجيوش فى كل رقعة من ارض الوطن وتساكن الجيشين التونسى والفرنسى ؟ ام هو اشتراك تونس الفعلى فى الدفاع عن العالم الحر الذى نعد انفسنا ضمنه ؟

هذا ما لم يفصح عنه بلاغ وزارة الخارجية الفرنسية •

بلاغ وزارة الخارجية الفرنسية

باريس ٤ جوان (ف• ب)

اصدرت وزارة الشؤون الخارجية الفرنسية البلاغ التالى :

ان تفاقم الحوادث الاخيرة بتونس وخاصة عمليات السطو على قوافل التموين العزلاء من السلاح التى لحقت القوات الفرنسية اثناءها عدة خسائر بين قتلى وجرحى تجعل الحكومة الفرنسية تذكر ان حالة الجيش الفرنسى بتونس التى حددت ظروفها اتفاقيات ٣ جوان ١٩٥٥ ينبغى طبقا لبروتوكول ٢٠ مارس ١٩٥٦ ان تكون محل اتفاقات جديدة تضبط وتنظم بموجبها كل من تونس وفرنسا علاقاتهما فيما يتصل بالدفاع •

وقد عبرت الحكومة الفرنسية كما اشار الى ذلك بلاغ سفارة فرنسا بتونس الصادر يوم ٢ جوان فى عدة مناسبات فى بحر الاشهر الاخيرة وخاصة فى شهرى مارس وافريل ١٩٥٧ عن استعدادها لفتح مفاوضات فى هذا الميدان كما قدمت اقتراحات ملموسة للحكومة التونسية فى نفس الموضوع •

بيد ان الحكومة التونسية لم تجب لحد الان عن اقتراحات الحكومة الفرنسية الاخيرة التى وجهتها لها فى مذكرة سلمها لها سفير فرنسا بتونس الم• جورج غورس فى بداية شهر افريل • فاستبقاء الحالة الراهنة ناتج اذا عن موقف الحكومة التونسية الامهالى

وان الحكومة الفرنسية المخلصة للتعهدات التى قطعتها على نفسها حيال تونس والحريصة على عدم عرقلة تنفيذها اعطت لوحداتها المرابطة بالتراب التونسى اوامر القصد منها تجنب وقوع حوادث جديدة بقدر الامكان كما دعتها للتعاون مع السلط المحلية التونسية •

بلاغ وزارة الخارجية التونسية

اصدرت وزارة الخارجية التونسية البلاغ التالى :

اقامت الاحداث الاخيرة البرهان بدون حاجة الى التذكير بقائمة الاحداث التى جرها قيام القوات الفرنسية المسلحة بالبلاد التونسية والتى طالت بعد ••• اقامت هذه الحوادث البرهان على ماتثيره تحركات هذه القوات من اعتداءات لاسيما وهى تطبع احيانا بصبغة عمليات عسكرية مسلحة •

والحكومة التونسية لم تنفك تطالب الحكومة الفرنسية بوضع حد للاحتلال العسكرى بالبلاد التونسية باعتبار تونس دولة مستقلة ذات سيادة كما انها كثيرا مالفتت اهتمام الحكومة الفرنسية الى خطورة هذه الاعتداءات المتكررة على امن تونس وعلى سلامة ترابها

ومن الواضح ان الوضع الحالى لقيام الجيوش الفرنسية فوق التراب التونسى لايستجيب بالمرة لاى داع من دواعى امن العالم الحر بل هو صادر عن الرغبة فى اقرار احتلال بقى كما كان دون ادخال اى تغيير عليه من حيث صبغته ومن حيث مهام التداخل المسندة اليه

والحكومة التونسية تستنكر اعتبار جزء من البلاد التونسية منطقة للعمليات العسكرية • وبما انها تقوم على الوجه الاكمل من جهة اخرى بمسؤولياتها فى ميدان الامن فهى ترى ان كل تداخل فى هذا الصدد من طرف قوات اجنبية مسلحة لايمكن ان يكون الا عنصرا من عناصر القلاقل •

وتعلن الحكومة التونسية ان كل اقتراح عمل تقدمت الحكومة التونسية وخاصة ذلك الذى تضمنته مذكرة مؤرخة فى شهر مارس الماضى فى سبيل تهيئة الظروف الملائمة لتفاوض عادى لم يلق موافقة من الطرف الاخر •

وما المذكرة الفرنسية الصادرة فى شهر افريل الماضى الا بمثابة رفض للمقترحات التونسية •

وجاء فى خاتمة بلاغ وزارة الخارجية التونسية :

لذلك فان على الحكومة الفرنسية ان تتخذ الاجراءات الكفيلة بتيسير تفاوض حر وتبادل وجهات النظر تبادلا ايجابيا فى سبيل تنفيذ مقتضيات (بروتوكول ٢٠ مارس ١٩٥٦)

أمريكا تعتبر القضية الجزائرية من أهم عوامل الأزمة السياسية بفرنسا

موجة من الهلع تجتاح عاصمة الجزائر بعد انفجار قنابل المدرعة

باريس ٤ مـاى (١•س•ب) : اجرى الم• فوستر دوللس كاتب الدولة للشؤون الخارجية الاميركية صباح امس بمحضر مساعده الم• كريستيان هرتير والم• روبير ميرفى محادثة هامة حول الحالة بالجزائر ، مع الم• اموري هوقتون سفير الولايات المتحدة بباريس الموجود حاليا بواشنطون فى رحلة خاطفة • هذا وان الدوائر الرسمية الاميركية تقر بان القضية الجزائرية من اهم عوامل الحالة السياسية بفرنسا • ومن الممكن ان يتقابل السفير الاميركى بالرئيس ايزنهاور ويتوقع ان يحتفظ بسرية هذه المحادثات •

تحطيم قطار وقتل ٣ فرنسيين قرب باتنه

باتنه ٤ جوان ـ اخبرت محطة الرباط المغربية ان قطار الركاب الواصل بين مدينتى بسكرة وباتنة قد تحطم بسبب انفجار عدة الغام مسيرة وضعها المقاومون فوق السكة الحديدية على بعد ٣ كم من برج الصبايحية وقد قتل جنديان ورئيس محطة القطار بالقنطرة كما اصيب ١٥ جنديا بجروح متنوعة •

اغتيال خائن كبير قرب مستغانم

وهران ٤ جوان ـ نصب فريق من الفدائيين مساء اول امس كمينا لسيارة الباشاغا خوصة عدة العضو حاليا باللجنة الادارية بمستغانم والنائب السابق بالمجلس الجزائرى المنحل بالقرب من قرية عين تدلس بناحية مستغانم ، فاطلقوا عليها وابلا من نيران اسلحتهم الاتوماتيكية فقتل الباشاغا الخائن وابن اخيه المدعو عبد القادر وعثر على جثتيهما مخربتين بالرصاص الى جانب السيارة المحترقة

(بقية على ص ٦)

الأوساط الأممية تتوقع عرض قضية الإعتداء الفرنسي بتونس على مجلس الأمن

نيويورك : (عن مكتب العمل) سلم السيد المنجى سليم سفير تونس بواشنطن ومندوبها الدائم لدى هيئة الامم المتحدة رسالة جديدة فى صبيحة الامس الى الم• همارشولد للاحتجاج عن العدوان الفرنسى السافر الذى جد اخيرا

البقية على ص ٦

صائب سلام مصر على اضراب الجوع

الى أن يطلق سراح جميع رجال المعارضة المعتقلين

بيروت ـ ٤ جوان (اسب) | يطلق سراح السيد صائب سلام رئيس الحكومة السابق الذى

جرح صحبة انصار احزاب المعارضة اثناء المظاهرة التى قاموا بها ضد الحكومة يوم ٣٠ مايى الاخير بعد المحادثات التمهيدية التى جرت بين ممثلى المعارضة واللواء فؤاد شهاب الدين القائد الاعلى للجيش اللبنانى والتى انتهت بحصول اتفاق بين الطرفين يقضى بان تعهد مسؤولية الاشراف ومراقبة عمليات الانتخاب اثناء الاقتراع الى اللواء فؤاد شهاب الدين وان يطلق سراح جميع المساجين الذين القى عليهم القبض اثناء المظاهرات الدامية التى جرت ببيروت ضد الحكومة • وفتح تحقيق حول اعمال الحكومة الاخيرة وخاصة عمن اصدر الامر الى الشرطة باطلاق النار على المتظاهرين وتعيين وزيرين جديدين لهما صفة وزيرا الدولة وهما السيدان يوسف بستان ومحمد على وهما المتمتعان بثقة جبهة الوحدة القومية

وعلم من ناحية اخرى انه رغم الاتفاق الذى انتهت اليه المحادثات التمهيدية بين اللواء فؤاد شهاب الدين وممثلى

البقية على ص ٦

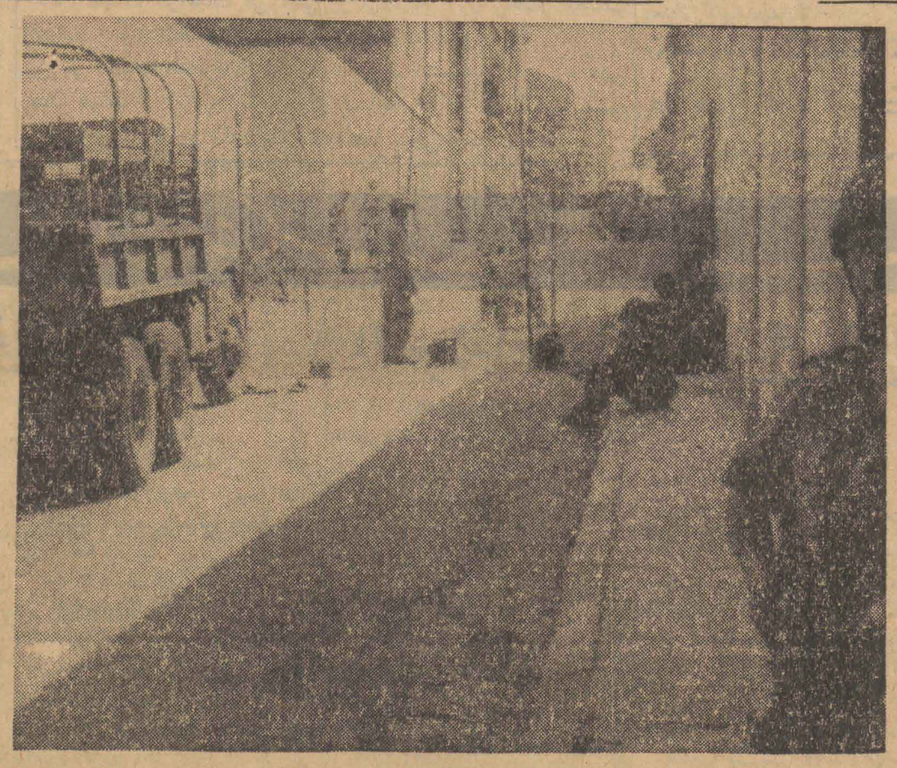

اخذ الجنود المختصون يضعون شبكة من الاسلاك الشائكة فى النقط الحساسة من مدينة وهران تحت حراسة الجند المسلح بعدما تفاقمت الاعتداءات فى المدينة

الاحزاب الفرنسية تدرس برنامج م. فليملان

فليملان مع غى مولى

باريس ـ ٤ جوان (ف • ب)

بعد ان نظر الم• فليملان مع مساعديه فى لائحة المجلس القومى للحزب الاشتراكى تحول بعيد الساعة العاشرة والنصف من صباح اليوم الى قصر ماتينيون للتحادث مع الم• غى مولى

وقد دامت المحادثة بينهما خمسا واربعين دقيقة • وعند مغادرته لقصر ماتينيون صرح زعيم الحركة الجمهورية الشعبية بان الم• غى مولى اعلمه بالظروف التى احاطت بالتصويت على لائحة المجلس القومى للحزب الاشتراكى وبالمعنى السياسى الذى يجب ان يعطى لهاته اللائحة

الم• فليملان يستقبل وفد الحزب الاشتراكى

باريس ٤ جوان (ف• ب) : استقبل الم• فليملان بعد الظهر بكاى براكلى وفدا عن الحزب الاشتراكى تباحث معه حول البرنامج الذى تمت المصادقة عليه من طرف المجلس القومى لهذا الحزب •

وكان الم• بيار كومين الامين العام المساعد للحزب الاشتراكى يقود هذا الوفد الذى يتركب خصوصا من الم• مارسال دافيد ودايكسون وميريغوند •

وقد دامت المحادثة بين الوفد وبين الرئيس المعين اكثر من ثلاث ساعات صرح اثرها الم• بيار كومين بقوله : لقد اعطينا للم• فليملان البيانات اللازمة بشان النصوص المصادق عليها امس من طرف المجلس القومى للحزب الاشتراكى • كما اننا تبادلنا وجهات النظر من جهة حول البرنامج المقترح من طرف الرئيس المعين ومن جهة اخرى حول برنامج العمل الذى صادق عليه الحزب •

كما اوضح الم• كومين من جهة اخرى ان الهيئة المديرة والوفد الاشتراكى اللذين سيجتمعان هذا المساء على الساعة التاسعة سيعطيان الجواب النهائى

جواب الهيئة المديرة للمستقلين والمزارعين للم• فليملان

باريس ـ ٤ جوان (ف • ب)

البقية على ص ٦

العمل

جريدة يومية سياسية جامعة

الإدارة والتحرير : نهج روما تونس

الهاتف ٨٥٨ ـ ٢٥٨ ـ ٨٥٧ ـ ٢٥٨

العنوان التلغرافي : العمل تونس

الاشتراكات

من سنة ٤٥٠٠ ف

عن ستة أشهر ٢٢٠٠ ف

عن ثلاثة أشهر ١٢٠٠ ف

الحساب الجاري بالبريد ٣٢٦ ـ ٢٠

صندوق البريد ٦١٥

اعلام

تعلم ادارة جريدة «العمل» بانها لم تعهد لاى شخص بجمع الاعلانات ما عدا الوكالات الرسمية التى تعمل باسمها الخاص وان جميع الاعلانات يتفق بشانها راسا مع الادارة ، التى تسلم له فى مقابل ما يدفع وصلا باسمها وطابعها .

جامعة سوسة
نداء الى المواطنين بالساحل من لجنة اسعاف اللاجئين الجزائريين

المرجو من المواطنين بالساحل مد يد المعونة الى لجنة اسعاف اللاجئين الجزائريين المتكونة من الجامعة واتحاد المزارعين واتحاد التجارة والصناعة تحت اشراف السيد والى سوسة .

الشركة القومية للسكك الحديدية
تخفيض فى اسعار الركوب بمناسبة مهرجان الرياضة

بمناسبة مهرجان الرياضة قررت الشركة القومية للسكك الحديدية التونسية ادخال انخفاض قدره ٢٥ فى المائة بجميع خطوطها يومى الجمعة ٧ جوان والسبت ٨ جوان

زيارة المرضى فى مستشفى شارل نيكول

يعلن متصرف مستشفى شارل نيكول انه ابتداء من غرة جوان ١٩٥٧ تقرر ان تكون زيارة المرضى فى الايام الآتية : الاحد والثلاثاء والجمعة بعد الزوال .

اجتماع مجلس بلدية رادس

يعلم رئيس بلدية رادس ان المجلس البلدى يفتتح جلساته بقصر البلدية يوم الاربعاء ٥ جوان ١٩٥٧ على الساعة الرابعة مساء

محضر الجلسة

مناقشة الميزانية

الشاطىء

انهيار الذهب

ذهب سبرى معيار ٢٤	٤٤٩
لويز تونسى	٢٨٥٠
نصف لويز تونسى	١٤٥٠
لويز نابليون	٢٧٣٠
نصف لويز نابليون	١٨٣٠
لويز سويسرى	٣٤٢٠
لويز اتحاد لاتينى	٣٣٠٠
ليرة انقليزية	٤٣٠٠
نصف ليرة انقليزية	٢١٢٠
عشرون دولارا	١٧٣٢٠
عشرة دولارات	٨٥٥٠
بو خمسة دولارات	٤٣٥٥
بو ٥٠ بيزوس مكسيكان	٢٠٠٠

انباء

رسالة من جلالة الملك الى رئيس جمهورية مصر
فخامة جمال عبد الناصر رئيس جمهورية مصر

السلام عليكم ورحمة الله وبركاته .

وبعد فقد تسلمنا بكامل الغبطة والسرور رسالة الاخوة العربية التى تفضلتم بتقديمها الينا بمناسبة الذكرى الاولى لاستقلال تونس ويسعدنا ان نعبر لكم عن ارتياحنا الكامل للعواطف الطيبة والامانى الجميلة التى تكنها مصر لشقيقتها تونس والتى سوف نعمل على الاحتفاظ بها فى مقامها اللائق بها من سويداء قلوبنا

وانه لمن دواعى استكمال سرورنا ان تشاركنا شقيقتنا مصر فى شخص ممثلكم المبجل معالى السيد حسين الشافعى وبقية اعضاء بعثة الشرف المصرية فى مهرجانات عيد استقلالنا الاول

ويطيب لنا ان نعرب لكم بهذه المناسبة عن شكرنا البالغ لهديتكم القيمة « قلادة النيل العظمى » التى جمعت ما تكنوه لنا ولشعبنا من المحبة والتقدير ، مبتهلين الى البارى جل وعلا ان يحفظكم ويرعاكم ذخرا لشعب مصر الشقيق ، وان يحقق للامة العربية ما تصبو اليه من عزة وكرامة حرر بسراى المملكة بقرطاج فى الثالث من شهر رمضان المعظم سنة ١٣٧٦ الموافق للثالث من افريل ١٩٥٧

المخلص :

محمد الامين الاول

برقية جلالة ملك افغانستان لجلالة باى تونس

اشكر جلالتكم عن برقية التهانى الكريمة التى بعثتم بها بمناسبة عيد استقلال افغانستان

فاليكم تمنياتى الصادقة لسعادة شخصكم ورفاهية دولتكم الشقيقة

محمد زاهر

برقية رئيس حكومة ليبيا الى دولة الرئيس الحبيب بورقيبة

استلمت تهانيكم الحارة التى كان لها اجمل الوقع فى نفسى وفى الوقت الذى اقدم فيه الى دولتكم والى حكومتكم عظيم شكرى واصدق تقديرى ، اسال الله لكم دوام الصحة والنجاح وللشعب التونسى الشقيق فى عهد حكمكم السعيد اطراد التقدم والازدهار

عبد المجيد كعبار

برقية السيد وزير خارجية ليبيا الى سيادة الرئيس بورقيبة

لقد كان لتهنئة دولتكم لى بتسلمى منصب وزير الخارجية اطيب الاثر فى نفسى واننى اذ اشكر دولتكم اسال الله تعالى ان يسدد خطانا الى ما فيه تحقيق امانى شعبينا الشقيقين ويوفقنا لما فيه خير العرب اجمعين

وهبى البورى

مستخدمو القمرق يتبرعون بـ ٢٠٦ آلاف ف للاجئين الجزائريين

ما زال الشعب التونسى مواصلا مؤاساته ومد يد المساعدة للاخوان الجزائريين اللاجئين بتونس الذين غادروا بيوتهم واراضيهم ونجوا بارواحهم من اضطهاد جيوش الاستعمار التى ما فتئت تعوث فسادا فى ارض الجزائر الطاهرة وقد بلغنا نهار امس ان مستخدمى (قمرق الدخان) قد تبرعوا بمبلغ مائتى وستة آلاف فرنك اعانة للاخوان اللاجئين .

ترسيم أسماء التلامذة بالمدارس لسنة ٥٨ ـ ١٩٥٧

مدرسة النصر القرآنية الابتدائية بسليانة

سليانة لمراسلنا ـ

يعلن مدير مدرسة النصر الابتدائية بسليانة جميع المواطنين انه على استعداد لتسجيل اسماء الاطفال الجدد .

فعلى اولياء امور هؤلاء تقديم شهادة ميلاد كل منهم .

مدرسة البنات بالقيروان

لمراسلنا الخاص ـ

تعلن ادارة المدرسة الابتدائية بالقيروان انها شرعت فى تسجيل اسماء البنات الراغبات فى تلقى التعليم . وان التسجيل يتم كل يوم من الساعة العاشرة الى الحادية عشر صباحا .

هذا ويشترط ان تكون شهادة الميلاد موجودة مع كل طفل . ويجب ان يكون تاريخ الميلاد قبل جانفى لعام ١٩٥١ .

مركز للتكوين الصناعى للفتيات بالقيروان

كما تعلم ادارة مركز التكوين الصناعى للفتيات بالقيروان انها مستعدة لتسجيل اسماء الراغبات فى تعلم الصناعات الآتية : الزربية ـ المرقوم ـ الطريزة ـ الشبكة ـ التفصيل العصرى ـ الحياكة ـ التفصيل التقليدى ـ مع تلقى التعليم العام باللغة العربية والفرنسية . والتحضير لمختلف الشهادات .

ويتم التسجيل كل يوم من الساعة الثالثة الى الرابعة مساء ماعدا يومى الجمعة والاحد

الاحتفالات بعيد النصر فى انحاء القطر

عيد النصر بتبرسق

فى مساء يوم ٢ جوان ١٩٥٧ عقد اجتماع عام امام نادى الجامعة حضره جمهور كبير من المواطنين احتفاء بمناسبة عيد النصر وصعد المنصة الاخ الطيب الكنزارى رئيس الجامعة محفوفا باعضائها وبممثلى المنظمات القومية ورئيس بلدة تبرسق وبعض اعضائها ايضا . وافتتح الاجتماع الاخ محمد بن كرم رئيس الشعبة وامين مال الجامعة ـ بعد الوقوف دقيقة صمت ترحما على ارواح الشهداء ـ بكلمة قال فيها ان احتفالنا هذا هو احياء لذكرى يوم رجوع المجاهد الاكبر الى ارض الوطن . وهو اليوم الفاصل بين عهدين . وتلاه ممثلو المنظمات القومية بتبرسق والاخ ابراهيم السنوسى رئيس النهوض الاجتماعى بالجامعة فاستعرض فترة من تاريخ تونس قبل الحماية وعهد الحماية وقارنها مع الحاضر ثم احيلت الكلمة الى الاخ حسن بن الكاهية الامين العام للجامعة فاسهب فى الحديث عن المعنى الحقيقى ليوم عيد النصر وقال انه ثمرة الصراع العنيف الذى خاضه الشعب مع القوات الاستعمارية طيلة ٧٥ عاما . وتعرض الى السياسة الحزبية والاضطهاد الذى نال زعمائه وخاصة حبيب الامة المجاهد الاكبر الحبيب بورقيبة الذى قاد سفينة تونس نحو النصر والذى سيقودها نحو مستقبل افضل رغما عن العراقيل الاستعمارية . وانتهى الاجتماع بالانشودة الرسمية ـ حماة الحمى ـ

بنزرت ـ لمراسلنا الخاص ـ

فى يوم الاحد الفارط عقدت شعب مدينة بنزرت الدستورية تحت اشراف الجامعة الدستورية اجتماعا عاما حضره الاف المواطنين فى مقدمتهم السيد ابو بكر باكير والدكتور ابن الشاذلى رئيس البلدية والسيدين المعتمدين بولاية بنزرت ونواب عن المنظمات القومية .

وقد افتتح الاجتماع من طرف السيد حمادى خضر نيابة عن شعب بنزرت الدستورية الذى القى كلمة مؤثرة تعرض فيها لاعتداءات الجيش الفرنسى فى ايام عيد نصرنا . وقال اننا سائرون للتخلص من بقايا الاستعمار وانا منتصرون بحول الله .

وتناول الكلمة اثناء الاجتماع كل من السيد عبد الرزاق بن الشاذلى رئيس البلدية والسيد محمد الحبيب حجى الامين العام لجامعة بنزرت الدستورية ، والسيد احمد اليحاوى ممثل الاتحاد التونسى للشغل والسيد بوبكر باكير .

ذكر حسن

ان اهالى بلدة الشابة بقدر ما ياسفون لنقلة السيد عبد الكريم مزيورى رئيس مركز الحرس الوطنى بالمكان الى سيدى بو زيد فانهم يتمنون له نجاحا فى سعيه المتواصل وصنيعه المشكور وتعبيرا عن هذا قد مثل لتوديعه نيابة عن السكان رئيس البلدية وامين مال جامعة جبنيانة السيد منصور اميبه وشيخ البلدة رشيد الطيب وطبيب الجهة السيد نور الدين الشامخ والسيد حسن الاحمر عن الهلال الاحمر وعن الشعبة الشرقية السيد يوسف سلامة وعدة شخصيات اخرى فكانت ساعة ملتقى ووداعا مراسلكم بالشابة

فتحى الشامخ

بشر صديقنا السيد الصادق الشامخ بمولود ذكر اختار له من الاسماء (فتحى) ، ونحن نهنىء به والديه وخاله زميلنا المنصف المساى وندعو للمولود بحياة كلها سعادة .

طالعوا مجلة الفكر

وفى نهاية الاجتماع تليت برقية ارسلتها جامعة بنزرت الدستورية الى الرئيس الحبيب بورقيبة تندد فيها بالاستفزازات والاعتداءات التى يرتكبها الجيش الفرنسى بالتراب التونسى .

عيد النصر بالقيروان

عقدت جامعة القيروان الدستورية يوم الاحد الفارط اجتماعا بمناسبة عيد النصر حضره وفى المدينة وممثلو المنظمات القومية وعدد كبير من المواطنين الذين غصت بهم ساحة الاستقلال .

وقد القيت عدة خطب حماسية تخص منها بالذكر خطاب السيد الحبيب الكيلانى عضو الجامعة الدستورية الذى استعرض كفاح الشعب التونسى ورجوع الرئيس بورقيبة الى ارض الوطن مكللا مظفرا ، ولاحظ السيد الكيلانى ان الشعب القيروانى مستعد لخوض غمار معركة الاستقلال الاقتصادى ومعركة الجلاء

وتكلم كذلك السيد عمر شاشية والى المدينة فاشار الى ان الحكومة التونسية المتمتعة بثقة الشعب قادرة على فرض احترامها واحترام استقلال البلاد .

وفى نهاية الاجتماع تليت برقية للرئيس الحبيب بورقيبة يعرب فيها عن تعلق سكان الجهة بحكمتنا الشعبية وباستعدادهم لتقديم جميع التضحيات فى سبيل توطيد استقلال البلاد

ويتمنى لاب الشعب التونسى الرئيس الجليل حياة طويلة

اللائحة

ان الشعب القيروانى المجتمع بساحة الاستقلال بمناسبة عيد النصر تحت اشراف الجامعة الدستورية والمنظمات القومية يهنىء الحكومة التونسية وعلى راسها زعيم الامة ، بعيد النصر ويعبر عن تاييده الكامل لما تتخذه الحكومة من تدابير واجراءات فى سبيل تحرير الاتفاقية الاقتصادية والمالية من كل ما يمس بسيادة البلاد واستقلالها

كما يطالب بجلاء الجيوش الفرنسية عن ارض الوطن ، ويعلن استعداده الكامل للقيام بكل التضحيات اللازمة لتدعيم استقلال البلاد . وينحنى بخشوع امام ارواح الشهداء الذين سقطوا فى ميدان الشرف للدفاع عن كرامة الوطن .

سوسة ـ لمراسلنا الخاص ـ

اجتمعت يوم الاحد الفارط بدينة سوسة بمناسبة عيد النصر جميع الهيئات الدستورية وهيئة البلدية ونواب عن مختلف المنظمات القومية وعقدوا اجتماعا بالولاية حضره السيد خليفة بن الامين معتمد سوسة الملحق بالولاية والسيد احمد نور الدين رئيس البلدية والسيد عبد المجيد رزق الله رئيس الجامعة الدستورية وغيرهم

وقد القى السيد احمد نور الدين رئيس البلدية كلمة فى مستهل الاجتماع ذكر فيها بكفاح المجاهد الاكبر والشعب التونسى وبالانتصار على قوى الاستعمار . ثم اسند الكلمة للسيد خليفة بن الامين معتمد سوسة الذى اشار بدوره لما ليوم النصر من عظيم الاثر على نفوس التونسيين

وتكلم بعد ذلك الحكيم عبد المجيد رزق الله رئيس الجامعة الدستورية معربا عن استعداد اهالى سوسة لكل الطوارىء حتى تخرج تونس منتصرة من المعركة الاقتصادية ومعركة الجلاء .

لائحة

وبعد كلمة السيد رئيس جامعة سوسة الدستورية تليت اللائحة التالية التى وقع المصادقة عليها بالاجماع :

ان الشعب الساحلى بجميع منظماته القومية المجتمع بسوسة بدعوة من الجامعة الدستورية فى الثانى من جوان ١٩٥٧ بمناسبة الاحتفال بعيد النصر احتفالا مؤجلا .

١) يعبر لقائد الامة التونسية ومنقذها الرئيس الحبيب بورقيبة عن عبارات امتنانه وتعلقه بشخصه الكريم .

٢) وينحنى بكل خشوع امام ارواح شهداء الغدر الاخير لبقايا الاستعمار الفرنسى .

٣ كما يتمنى للسيد الكاتب العام لوزارة الخارجية وبقية الجرحى عاجل الشفاء

ويستقبل بكل ارتياح الموقف الاخير الحاسم للحكومة الشعبية الرامى الى خوض معركة الجلاء

٥) كما يجدد ثقته التامة للرئيس الحبيب بورقيبة واستعداده الكامل لكل ما تمليه الظروف حتى يتم انجاز استقلال البلاد الاقتصادى وجلاء الجيوش الاجنبية عن تراب الوطن واستقلال الجزائر الشقيقة وتوحيد المغرب العربى الكبير فى كنف الحرية والسلام والكرامة والازدهار .

عيد النصر بتالة

برقية للرئيس بورقيبة

وجه المجلس البلدى بتالة

البلديات

اجتماع مجلس بلدية بو عرادة

بوعرادة ـ لمراسلنا

اجتمع مجلس بلدية بو عرادة تحت رئاسة السيد محمد الصالح الزحزاح معتمد بوعراده

وقد افتتح الجلسة السيد حميدة ابن الصادق البنورى رئيس البلدية بكلمة وجيزة وعرض على المجلس تقرير تحضير الميزانية للسنة الحالية ٥٧ ـ ٥٨ وعدة مسائل اخرى .

وقبل الشروع فى انتخاب لجان العمل انتخب السيد المكى ابن الطاهر الدمعى كاتبا للجلسة بمساعدة محمد الحبيب بن عمارة الكاتب بالبلدية .

ثم تم تشكيل لجان العمل على الصورة الاتية :

١) لجنة الاشغال العمومية :

محمد الطيب بن خليفة الاكحل رئيسا ـ محمد الزعوانى بن حسن ابن على عضوا ـ البنسر بن حسن باصالح عضوا

٢) لجنة الشؤون الاجتماعية

المكى بن الطاهر الدمعى رئيسا الشيخ صالح بن التليلى : مساعدا

٣) اللجنة المالية .

حميدة بن الصادق البنورى رئيسا ـ صالح ابن الحاج محمد بن تواتى عضوا ـ عبد القادر القسط مساعدا .

٤) لجنة الشبيبة والرياضة :

البشير بن حسن باصالح رئيسا ـ البشير بن محمد كمون مساعدا ـ مسعود بن المكى الدمعى مساعدا .

واخيرا اتفق المجلس على تكليف السيد البشير بن حسين باصالح مساعد الرئيس الاول بالاعمال العلمية .

وفى تمام الساعة الحادية عشر الا ربع رفعت الجلسة .

اول اجتماع لبلدية ماطر

عقدت الهيئة البلدية بماطر اول اجتماعاتها مساء الاثنين ٢٧ ماى ١٩٥٧ على الساعة الثامنة ليلا وقد عينت باديء ذى بدء الاخ محمد البكورى كاتبا لجلساتها .

وبالاجماع وجهت الهيئة برقية الى المجاهد الاكبر هذا نصها :

ان هيئة بلدية ماطر المجتمعة فى اول جلسة عمل لها تعبر لكم عن تعلقها التام بشخصكم وتاييدها المطلق لسياستكم الرشيدة .

الرئيس

محمد بن شعبان

وشرعت الهيئة بعد ذلك فى تشكيل اللجان الاتية :

اللجنة الصحية الاجتماعية

الدكتور محمد الصالح اليمنى ـ محمد اللموشى ـ احمد التيجانى

اللجنة المالية

على الهويمل ـ حسن بوثليجة خليفة عبيد .

لجنة الاشغال

محسن بن علجية ـ محمد البكورى ـ يوسف اليتوجى .

بلدية
سيدى عمر بوحجلة

اجتمع مجلس بلدية سيدى عمر بو حجلة للنظر فى عدة مسائل هامة منها تكوين اللجان التى تمت على الصورة التالية :

١) اللجنة المالية :

محمود طعم الله ـ بوبكر ابن الحاج حسين .

٢) لجنة الاشغال :

احمد ساسى ـ صالح بن احمد

٣) لجنة الصحة والثقافة والشباب

محمد بن على بن عياد ـ محمود طعم الله .

وكلفت اللجنة المالية بمراجعة الميزانية لعام ٥٧ ـ ١٩٥٨ على ان يتم تقديمها بالجلسة الاعتيادية التى ستنعقد يوم الخميس فى ١٣ جوان ١٩٥٧

اللجان البلدية بالقيروان

القيروان ـ لمراسلنا

عقد مجلس بلدية القيروان اجتماعا لتبادل الراى فى المسائل المستعجلة فكون اللجان التالية :

١) اللجنة المالية والمراقبة الادارية :

صالح العلانى : رئيس

الاعضاء : محمد فلفول ـ محمد السنوسى عطاء الله ـ الهادى قدية ـ محمد بودن .

٢) لجنة الاشغال :

حميدة المثرى : رئيس

الاعضاء : سالم مديمغ ـ عمر الهمامى ـ صالح العلانى .

٣) لجنة الصحة والشؤون الاجتماعية :

الشاذلى عطاء الله : رئيس

الاعضاء : احمد القروى ـ محمد الخمسى .

بلدية طبرقة
تدوين اللجان

طبرقة لمراسلنا الخاص (م ط)

اجتمع اعضاء المجلس البلدى بطبرقة اليوم على الساعة (٦) مساء وذلك لتكوين اللجان وقد تكونت اللجان التالية كما يلى :

لجنة الاشغال : الرئيس على عياد ـ الاعضاء حسن بن الطاهر ـ السبتى ابن الحاج عمار

لجنة الاموار الاجتماعية ـ الرئيس حسن بن طاهر ـ عضو مصطفى الغربى

اللجنة المالية ـ الرئيس : مصطفى الغربى ـ السبتى ابن الحاج عمار

لجنة الصحة ـ الرئيس : حسن ابن الطاهر ـ عضو على بن عياد

لجنة الثقافة والرياضة ـ الرئيس المقداد الطبرقى ـ عضو مصطفى الغربى

لجنة الاحصاءات العقارية ـ الرئيس : الشاذلى بوشناق ـ الاعضاء : السبتى ابن الحاج عمار ـ المقداد الطبرقى ـ على عياد ـ مصطفى الغربى ـ حسن بن طاهر

بريد القراء

الاطفال زينة الحياة

يقول السيد عبد الله الصدقاوى من صفاقس انه طلق فى المدة الاخيرة زوجته الرابعة لانها لم تنجب له اطفالا ، ولكن ثبت بالفحص الطبى انه هو المسؤول عن ذلك !

ويضيف كاتب الرسالة قائلا انه فى حيرة من امره اذ ان الاطفال كما لا يخفى زينة الحياة الدنيا ، ولذا فهو يريد ان يعرف ان كان فى استطاعته ان يكفل طفلا من احد الملاجىء ليقوم بتربيته ويجعل منه وارثه .

ونحن لا يسعنا الا ان نشير عليه بالاتصال مباشرة باحد الملاجىء ومباحثة المسؤولين عنه فى الامر ، اما تخوفاته من المستقبل فلا نرى ما يبررها خصوصا اذا احسن تربية مكفوله ، لان الابن ولو كان شرعيا يفلت زمام امره من يد والده اذا لم يحسن تربيته منذ الصغر .

الفحص الطبى المجانى

تحدث السيد عبد الحميد زكرى من صفاقس عن ضرورة توسيع نطاق الفحص الطبى المجانى بمستشفى الهادى شاكر ووجوب الاعتناء به اعتناء يجعل المستفيدين منه يشعرون بانهم محل عطف وعناية متزايدين .

كما ذكر كاتب هذه الاسطر فى رسالته قصة حصلت لزوجته المرحومة ولم يدقق تاريخ وقوعها ، ولعلها حصلت فى العهد البائد عندما كانت حياة التونسى فى بلاده لا يقام لها وزن .

نقابة الحراس المغاربة
فى زيارة سعادة سفير المغرب

قامت الهيئة النقابية للحراس المغاربة المنضوية تحت لواء الاتحاد العام التونسى للشغل بزيارة يوم الاثنين الماضى الى سعادة محمد العربى العلمى سفير المغرب بتونس . وقد استقبلها السيد السفير بكل ترحاب وحرارة . وتحادث مع رجال الهيئة فى مائر المشاكل التى تهم الاخوان المغاربة وقد زودهم سيادته بالنصائح الثمينة

والهيئة النقابية للحراس المغاربة تشكر السيد السفير بلسانها وبلسان الاتحاد العام على ما لقيته من حسن استقبال وتفهم للامور . وتتمنى له السعادة والتوفيق .

اشتروا سياراتكم من :

مستودع الوطن القبلى

نهج كوربای عدد ٧٦ ـ تونس

اللجنة العليا للشبيبة الدستورية
انتهاء الدورة التكميلية لمدرسة اطارات الشبيبة

انتهت اليوم الدورة التكميلية لمدرسة اطارات الشبيبة الدستورية وقد ضمت هاته الدورة الشبان الذين نجحوا فى الدورات الاخرى بملاحظة حسن جدا او حسن .

وقد تلقى الشبان مدة خمسة عشر يوما برنامجا تكوينيا يحتوى على دروس نظرية وتطبيقية ومنابر حرة وتمارين رياضية وتوجيه سياسى ، وقد ظهر فى الشبان من الاستعداد ما يجعل الحزب مطمئنا على مستقبل شبابه ـ ونحن نعتقد ان مثل هذا التكوين يسرع بابراز اطارات قوية متشبعة وطنية ولها من الكفاءة والمقدرة ما يهيئها لتحمل اكبر المسؤوليات

وقد اقام الشبان ليلة الثلاثاء سهرة بمركز تكوين الاطارات القومى ببئر الباى وحضر هاته السهرة السادة محمود المعمورى الكاتب العام للجنة العليا للشبيبة الدستورية ومحمد صالح بن الحاج وصالح الادغم عضوا اللجنة والسادة الرشيد ادريس ومحمد بن عثمان ومصطفى خالد كلهم اعضاء جامعة تونس الدستورية والسيد الحبيب قرفال

وقد احتوت السهرة على فصول تمثيلية قصيرة وحصص من الموسيقى والاناشيد . ومباراة رياضية . وقد ابدع الشبان فى كل ما قدموه واظهروا من الكفاءة وحسن الاستعداد الشىء العظيم .

وختمت السهرة بكلمة توجيهية القاها السيد محمود المعمورى جاء فيها .

« لقد اصبح اليوم للشبيبة الدستورية من الاطارات ما يمكن لها ان تفتخر به رصيدا الان نفكر فى تشريك شبابنا فى الندوات الدولية بكل اطمئنان وثقة . فلتحافظوا على ما تحصلتم عليه من تكوين ولتسعوا دائما فى المزيد من المعرفة ولتعينوا اخوانكم الشبان الدستوريين على التحصيل على ما حصلتم عليه »

ما يهمك علمه

اصنامحطة تونس

اذاعة الصباح

٦,٣٠ القرءان الكريم
٦,٤٥ تلاوة البرنامج
٦,٤٦ موسيقى الصباح
٧,٠٠ الاخبار ومعرض الصحف
٧,٢٠ اغانى الصباح
٧,٣٥ اسعار السوق للسيد البشير بوشيبة
٧,٤٠ اغانى الصباح
٧,٥٧ موجز الانباء
٨,٠٥ انتهاء الاذاعة

اذاعة الزوال

١٢,٣٠ منتخبات من الاغانى التونسية
١٣,٠٠ الاخبار ، البلاغات المحلية ،
١٣,٢٠ منتخبات من الاغانى
١٣,٣٠ من افلام الحياة ـ تاليف المنجى بن يعيش
١٤,٠٠ انتهاء الاذاعة

اذاعة المساء

١٨,٣٠ تلاوة البرنامج ، وموجز الانباء
١٨,٤٠ النغمات الشرقية اعداد مصطفى بو شوشة وزرياب
١٩,١٠ حديث منور صمادح
١٩,٢٠ منتخبات من الاغانى
١٩,٣٥ التعاضدية التونسية للتعليم العصرى
١٩,٥٥ فاصل موسيقى
٢٠,٠٠ الاخبار ـ مسمر الاستاذ عبد العزيز العروى
٢١,٠٠ حفلة غنائية
١,٣٠ تمثيلية
٢٢,٠٠ الرشيدية

الصيدليات

الصيدليات المفتوحة ما بين منتصف النهار الثانية بعد الزوال عدا يوم الاحد

البحرى ـ باب المنارة
ابن الربى ـ ٨١ شارع لندرة
لوسيانى ـ ٣ شارع قرطاج
طريطر ـ ٤١ نهج سيدى البشير

الى منتصف الليل

عبد المولى ١٣ نهج الجزائر
البحرى ـ باب المنارة
بو خبزة ـ ٢٩ شارع باريس
الحجوى ١٧ شارع فرنسا
طنطى ٣٤ شارع باريس

الصيدليات المفتوحة كامل الليل

داود ـ ١١٠ نهج ماك سويعة
لوسيانى ٣ شارع قرطاج

تليفونات النجدة

الارشادات ١٣ ـ قسم الايقاظ ١٢ ـ مصلحة الساعة ١٩١ ـ برقيات ـ هاتف ١٤ ـ بوليس النجدة ٩٧ ـ صيدليات كامل الليل ٠٧٩ ٢٦٠ ـ صيدليات الى منتصف الليل ٩٠٤ ـ ٢٦٠ ـ ٠٣٣ ـ ٢٤٣ ـ ٩٩٥ ـ ٢٤٣ ـ ٨٨٥ ـ ٢٥٩ ـ الى التاسعة ليلا ٥١١ ـ ٢٤٠ ـ مستشفى شارل نيكول : ٩١٧ ٢٦٠ ـ مستشفى الرابطة ٠٧٥ ٢٦٠ مستشفى فرحات حشاد ٧٩٤ ـ ٢٧٤ المستشفى الصادقى ٠٥١ ٢٦٠ ـ طبيب ـ قابلة ـ ممرض ١٩٧ ـ التكسيات ٠٣٠ ٢٥٨ ـ رجال المطافى ١٩٨ ـ جمعية الرفق بالحيوان ٤١٢ ٢٥٨ ـ مستشفى لوى فايار ٨١١ ٢٨٢

الناجحون في المادة الكتابية لشهادة بكالوريا التعليم الثانوي "الجزء الأول"

بكالوريا التعليم الثانوي
دورة ٣١ ماي ١٩٥٧
الصنف القار للاداب (١)
تونس ـ الذكور
اسماء المترشحين المقبولين في الكتابي

كمال بالحوجة ـ بوبكر شعبان ـ سعيد بن محمد دحماني ـ حبيب وناس ـ عبد العزيز زمزم ـ محمد بن نصير ـ احمد بن صالح ـ محمد شحاته ـ محمود شكير ـ عبد الوهاب الكسراوي ـ ناجي الهريشي ـ بشير جليلة ـ محمد خمومه ـ عباس الامام ـ محمد ميلاد ـ المختار الطياشي ـ حسن جمني

ستجرى المواد الشفهية بالمدرسة الصادقية بتونس في ٩ جوان على الساعة الثامنة صباحا

رئيس لجنة الامتحان

اسماء المترشحات المقبولات في الكتابي الجزء الاول الصنف الانتقالي في الاداب (١) مركز تونس (الفتيات)

خديجة صاحب الطابع ـ نايلة عطية ـ ليلى عاكف ـ زهرة اللوز حميده النابلي ـ عزيزه الاخوه

ستجرى المواد الشفاهية بالمدرسة الصادقية بتونس يوم ٩ جوان ١٩٥٧ على الساعة الثامنة صباحا

رئيس لجنة الامتحان

اسماء المترشحات المقبولات في الكتابي الجزء الاول الصنف الانتقالي في الاداب ٢ مركز تونس وصفاقس عزيزة بن عطار

ستجرى المواد الشفاهية بالمدرسة الصادقية بتونس يوم ٩ جوان ١٩٥٧ على الساعة الثامنة صباحا

ملاحظة : سيقع الاعلان بالنتيجة لهذا الصنف بالنسبة لمركزي سوسة وصفاقس فيما بعد

رئيس لجنة الامتحان

اسماء المترشحين المقبولين في الكتابي الجزء الاول الصنف القار في العلوم (١) مركز تونس

علي بن يونس ـ احمد بنور ـ الطيب بن سدرين ـ البشير شعور عبد الرزاق الفوضيلي ـ محمد القوراتي ـ الطاهر الحفاني محسن كاهية ـ الصادق القروي ـ مصطفى المحيرسي ـ مختار الرزقي ـ توفيق التنائي ـ حميدة الطرابلسي محمد عبد الجواد ـ الطاهر عنان ـ محرز بن فقيه ـ يوسف بلخيرية ـ بن يوسف بن عبد الكريم ، المنصف بن بوبكر ـ توفيق بن ذيه ـ حميده بن جرايه محمد بن حسين ـ المنصف بن كدوس ـ محمد بن صالح ـ الهاشمي بن سليمان ـ علي بن تقيه ـ محمد بن يوسف ـ محمد المنصف بوشيشه ـ الهادي بن عبد الله ـ عمر مبارك

ستجرى المواد الشفاهية بالمدرسة الصادقية بتونس يوم ٩ جوان ١٩٥٧ على الساعة الثامنة صباحا

رئيس لجنة الامتحان

اسماء المترشحين المقبولين في الكتابي الجزء الاول الصنف القار في العلوم ٤ مركز صفاقس

الهادي عبد الدائم ـ عز الدين بن عياد ـ محسن بن جمعة ـ احمد بيبي ـ حافظ بوعتور ـ محمد الجديدي ـ عبد الله الفيلالي ـ نور الدين القرمازي ـ التيجاني الهدار ـ جمال الخليف ـ البشير الكيلاني ـ عبد المجيد سحنون ـ لوصيف السوسي ـ عز الدين الزواري

ستجرى المواد الشفاهية بالمدرسة الصادقية بتونس يوم ٩ جوان ١٩٥٧ على الساعة الثامنة صباحا

رئيس لجنة الامتحان

اسماء المترشحين المقبولين في الكتابي الجزء الاول الصنف الانتقالي في العلوم ١ مركز تونس

سائمة بينوس ـ فنون شفروف ـ زينب دلاجي ـ صافية كدوس ـ زكية كدوس ـ فريدة المرزوقي

ستجرى المواد الشفهية بالمدرسة الصادقية بتونس في ٩ جوان على الساعة الثامنة صباحا

رئيس لجنة الامتحان

اسماء المترشحين المقبولين في الكتابي الجزء الاول الصنف الانتقالي في العلوم ١ مركز تونس (الفتيات)

منيرة بوتوريه ـ شريفة الغرش ـ حياة المناعي ـ ناجية الزكري ـ سعاد بن منصور ـ فاطمة بوعصيدة ـ نجيبة النوني ـ السيده حماص ـ حبيبه لرقش ـ وسيله بن موسى

ستجرى المواد الشفاهية بالمدرسة الصادقية بتونس يوم ٩ جوان ١٩٥٧ على الساعة الثامنة صباحا

رئيس لجنة الامتحان

مركز تونس (الفتيات) اسماء المترشحات المقبولات في الكتابي الجزء الاول الصنف الانتقالي في العلوم ٢

فريدة الطبربي ـ عزيزة كاهية

ستجرى المواد الشفهية بالمدرسة الصادقية بتونس في ٩ جوان على الساعة الثامنة صباحا

رئيس لجنة الامتحان

مركز تونس الجزء الاول الصنف الانتقالي في العلوم ٦

محمد الشاهد ـ حمادي شقرون ـ الطاهر دلوة ـ الليث العنابي ـ فاضل الفرى ـ محمد الحبيب الفرجاني ـ حسن الغربي ـ محجوب القرقالي ـ محمد (بالمبح) كمون ـ البشير مراد ـ المنجي مزالي .

ستجرى المواد الشفهية بالمدرسة الصادقية بتونس في ٩ جوان على الساعة الثامنة صباحا

رئيس لجنة الامتحان

مركز تونس (الفتيان) اسماء المترشحين المقبولين في الكتابي

هاشم بن الرحومة ـ مصطفى الحرائي ـ زين العابدين الحوكي ـ عمار الجزيري ـ فريد المقدم ـ محمد الوسلاتي

ستجرى المواد الشفهية بالمدرسة الصادقية بتونس في ٩ جوان على الساعة الثامنة صباحا

رئيس لجنة الامتحان

مركز تونس (الفتيان) اسماء المترشحين المقبولين الجزء الاول الصنف الانتقالي في العلوم ٨

محمد المرالي ـ محمد بن حسين ـ مصطفى بن خليفة ـ الصادق ابن عثمان ـ احمد الدريس ـ الهادي كمون

ستجرى المواد الشفهية بالمدرسة الصادقية بتونس في ٩ جوان على الساعة الثامنة صباحا

رئيس لجنة الامتحان

المركز ، تونس صفاقس سوسة اسماء المترشحات المقبولات في الكتابي الجزء الثاني الصنف الانتقالي في الفلسفة ٢

حياة عكروت ـ نور الحياة يداس .

ستجرى المواد الشفهية بالمدرسة الصادقية بتونس في ٩ جوان على الساعة الثامنة صباحا

رئيس لجنة الامتحان

اسماء المترشحين والمترشحات المقبولين في الكتابي الجزء الثاني الصنف الانتقالي في الحساب (١١) (المركز تونس)

دليلة بن عثمان ـ فاطمة الموله صالح الجبالي ـ مصطفى المرالي ـ محمود الجمني ـ سالم الكيلاني ـ محمد ماجول العادل ـ الطاهر المحيرصي ـ محمد رشيد الصدق علي رضا الرياحي ـ محمود بكار رؤوف بن موسى

ستجرى المواد الشفهية بالمدرسة الصادقية بتونس في ٩ جوان على الساعة الثامنة صباحا

رئيس لجنة الامتحان

اسماء المترشحين المقبولين في الكتابي الجزء الثاني الصنف الانتقالي في العلوم ١

سائمة بينوس ـ فنون شفروف ـ زينب دلاجي ـ صافية كدوس ـ زكية كدوس ـ فريدة المرزوقي

ستجرى المواد الشفهية بالمدرسة الصادقية بتونس في ٩ جوان على الساعة الثامنة صباحا

رئيس لجنة الامتحان

اسماء المترشحين المقبولين في الكتابي الجزء الثاني الصنف الانتقالي في العلوم ٣ مركز تونس

عبد الرزاق العرقي ـ محمد بلخوجة ـ عبد الجليل بورغيدة ـ عبد الوهاب بورغيدة ـ محسن الفوراتي ـ عبد اللطيف القلال محمد بن خذر ـ الانور دبيش ـ عبد الوهاب حمادي ـ محسن الجدي ـ نجيب الاخوة ـ عبد الحميد السكلي ـ خالد الهيشري

ستجرى المواد الشفهية بالمدرسة الصادقية بتونس في ٩ جوان على الساعة الثامنة صباحا

رئيس لجنة الامتحان

اسماء المترشحين المقبولين في الكتابي الجزء الثاني الصنف الانتقالي في العلوم ٣ مركز تونس

عبد الرزاق العرقي ـ محمد بلخوجة ـ عبد الجليل بورغيدة ـ محسن عبد الوهاب بورغيدة ـ محسن الفوراتي ـ عبد اللطيف القلال محمد بن خذر ـ الانور دبيش ـ عبد الوهاب حمادي ـ محسن الجدي ـ نجيب الاخوة ـ عبد الحميد السكلي ـ خالد الهيشري

ستجرى المواد الشفهية بالمدرسة الصادقية بتونس في ٩ جوان على الساعة الثامنة صباحا

رئيس لجنة الامتحان

اسماء المترشحين المقبولين في الكتابي الجزء الثاني الصنف الانتقالي في العلوم ٤ مركز تونس

سائمة بينوس ـ فنون شفروف ـ زينب دلاجي ـ صافية كدوس ـ زكية كدوس ـ فريدة المرزوقي

ستجرى المواد الشفهية بالمدرسة الصادقية بتونس في ٩ جوان على الساعة الثامنة صباحا

رئيس لجنة الامتحان

اسماء المترشحين المقبولين في الكتابي الجزء الثاني الصنف الانتقالي في العلوم ٦ مركز تونس

سائمة بينوس ـ فنون شفروف ـ زينب دلاجي ـ صافية كدوس ـ زكية كدوس ـ فريدة المرزوقي

ستجرى المواد الشفهية بالمدرسة الصادقية بتونس في ٩ جوان على الساعة الثامنة صباحا

رئيس لجنة الامتحان

اسماء المترشحين المقبولين في الكتابي الجزء الثاني الصنف الانتقالي في العلوم ٦ مركز تونس

سائمة بينوس ـ فنون شفروف ـ زينب دلاجي ـ صافية كدوس ـ زكية كدوس ـ فريدة المرزوقي

ستجرى المواد الشفهية بالمدرسة الصادقية بتونس في ٩ جوان على الساعة الثامنة صباحا

رئيس لجنة الامتحان

اسماء المترشحين المقبولين

تعاليق أجنبية

عن العلاقات التونسية الفرنسية بعد حوادث الاعتداء التي يقوم بها الجيش الفرنسي وعن القضية الجزائرية

ما تزال الصحف الفرنسية تهتم إهتماما متزايدا بتطور حالة العلاقات التونسية الفرنسية بعد وقوع الحوادث الاخيرة على الحدود الجزائرية التونسية وفي الجنوب التونسي ، وكل واحدة من هذه الصحف تبحث لهذه الحوادث عن اسباب ومصادر تتلاءم ونزعة الصحيفة

صحيفة لوموند

فصحيفة لوموند ترى ان التشويش والاصطدام لن ينتهيان على الحدود الجزائرية التونسية المتعفنة الا بانتهاء الحرب او جلاء القوات الفرنسية (عن ارض المملكة) ان اعتبارات الامتياز والسمعة لا قيمة لها ، انما المهم هو الاعتبارات الفنية فهل تكون الحدود مغلقة احسن مما هي عليه الان بحشد الاربعين الف جندي الموجودين الان في البلاد التونسية حيث لا فائدة من وجودها ؟

واذا كان الجواب بالاثبات فليس هناك ما يعارض في فتح مفاوضات تحمي المهم وهو قاعدة بنزرت في مظهر تعاون عسكري فرنسي ـ تونسي من اجل الدفاع المشترك .

انه ينبغي للرئيس بورقيبة ان يقدر اولا وقبل كل شيء اخطار اضطراب الاقتصاد التونسي الذي سينجم عن انسحاب القوات الفرنسية كلها بصورة مفاجئة وان يكون قادرا على تقديم جميع الضمانات المتعلقة بامن المائة وثلاثين الف مواطن من مواطنينا الذين سيتاكد ميلهم الى الهجرة اذا ما انسحبت القوات الفرنسية بسرعة .

صحيفة الفيغارو

اما صحيفة (الفيغارو) فبعد ان استعرضت حوادث قابس قالت ان السلط التونسية تريد ان تمنع القوات الفرنسية من التنقل فوق ارض المملكة . وهذا القرار اذا طبق وابقى سيمكن (الفلاقة) من الزيادة في نشاطهم على الحدود التونسية الجزائرية ومن الزيادة في تموينهم بالاسلحة والذخائر وهذا القرار خطير في حد ذاته زد على ذلك ان الرعايا الفرنسيين المقيمين بغربي البلاد سيكونون هكذا تحت رحمة الثوار الجزائريين الذين يحتلون بعد بعض مناطق الارض التونسية .

وبعد ان تحدثت الصحيفة عن تطور العلاقات الفرنسية التونسية قالت : ينبغي ان نلاحظ ان الفضل في اجتناب القطيعة يرجع الى المجهودات الشخصية التي بذلها الم. غورس سفير فرنسا بتونس

وهذه القطيعة لا يتمناها احد هنا واملنا ان يكون الامر كذلك في تونس .

صحيفة لوباريزيان ليبيري

واما صحيفة (لوباريزيان ليبيري) فقد قالت ، بعد ان ذكرت حوادث قابس ، ان خطب السيد بورقيبة المحرقة قد بدات تؤتي ثمرها المسموم .

فبينما كانت تجري هذه الحوادث الخطيرة في تونس كان وفد جبهة التحرير الذي آواه السيد بورقيبة يعقد ندوة صحافية ليحمل الجيش الفرنسي مسؤولية مجازر ملوزة ووقرام . ان التصريحات المثيرة التي افضى بها مسؤولو جبهة التحرير لا تغير الاحكام الصارمة والاستنكارات الشديدة التي صدرت عن الصحافة العالمية موجهة الى وحشية قتلة جبهة التحرير

هذا وعلقت الصحف الفرنسية ـ كعادتها ـ على المشكلة الجزائرية

صحيفة (كومبا)

وقالت صحيفة (كومبا) في افتتاحيتها ان مقتلة ملوزة ونداء رئيس الجمهورية الم. رونى كوتي الى العالم المتمدن لم يثيرا الاهتمام الذي كان ينتظره رئيس الجمهورية والمعلقون الشبيهون بالرسميين . الواقع ان هذه القضية قد مكنت تدويل المشكلة الجزائرية من قطع شوط الى الامام ، ثم تعرب الصحيفة عن تخوفها من الضغط الذي يمكن ان يسلط على فرنسا بمناسبة الدورة المقبلة للامم المتحدة او قبلها ومن الخلاف الذي ما فتىء يبرز بين سياسة فرنسا وسياسة امريكا في افريقيا قائلة ان القضية الجزائرية تصطبغ تدريجيا في نظر الامريكان بصبغة الشرط الذي تتوقف على توفره تسوية جميع المشاكل القائمة : كاوروبا والحلف الاطلسي ووحدة اوربا وافريقيا وغير ذلك ان المسافة بين هذه النظرية وبين اتخاذ قرار يمنع الاسبقية لهذا الشرط على جميع الاعتبارات الاخرى قصيرة جدا لن يتاخر اجتيازها

صحيفة ليبراسيون

وكتبت صحيفة (ليبراسيون) تحت عنوان « فاوضوا ... » تقول ان مقتلة ملوزة قد القت بنا فجاة الى عمق المأساة الجزائرية واستثمارها الفاحش قد بدا يتالب على فاعليه . على ان الغموض الثقيل ما زال يحف بهذه القضية . ومهما يكن الامر فانه يبدو من الصعب الان على فرنسا ان ترفض مطلب التحقيق الدولي الذي وجهته جبهة التحرير الى المستر همرشولد

يجب ان يرفع الستار عن ماساة ملوزة التي اظهرت للراي العام العالمي ـ بكل اسف ـ الى اي حد من الفظاعة والوحشية آلت حرب الجزائر . تلك الحرب التي لم يستطع القادة التخلص منها والتي يواجه المتطرفون مواصلتها

ان حظنا الوحيد في المحافظة على الحضور الفرنسي في الجزائر كما هو الحال في تونس والمغرب هو التفاوض بشان وقف القتال والسلام قبل ان يتفاوض بشانهما آخرون عوضنا ويرغموننا على قبول حلولهم .

ان الكلام يدور بعد في واشنطون حول تدويل السلام في الجزائر . وللاميركيين كثير من وسائل النفوذ على رجال دولتنا لاقناعهم بضرورة قبول الحلول المذكورة ..

وفي هذه الحال تكون سياسة لاكوست لم تخدم فرنسا بل تكون دعوى برت تدخل الولايات المتحدة في القضية الجزائرية التي ينبغي ان تسوى ـ ونحن نكرر ذلك ـ بين الفرنسيين والجزائريين

فوج من السواحين الأوروبيين يدشن الموسم السياحي ويحمل عن تونس أطيب الذكريات

يرسى اليوم (الثلاثاء ٤ جوان) بحلق الوادي على الساعة الثانية بعد الزوال تقريبا باخرة يوغوسلافية (م/س جادران) متابعة جولتها السياحية في البحر الابيض المتوسط وحاملة ١٨٠ سائحا تقريبا معظمهم من المانيا والنمسا وهولاندا وسويسرا

وهؤلاء السواح يزورون بعد الزوال احسن مشاهد العاصمة واحوازها : قرطاجنة ومتحف باردو ثم يقصدون الاسواق بالمدينة ليقوموا بجولة طويلة هناك .

وقد اتخذ ديوان السياحة جميع مايلزم من الاحتياطات حتى لايحمل هذا الفوج من السواح الا ذكريات طيبة عن اقامتهم بتونس .

وسيدشن هذا الفوج الموسم السياحي بتونس هذا الموسم الذي ينبىء بنشاط كبير رغم ان امكانيات الانزال مازالت محدودة عندنا .

وفي نطاق هذا النشاط سترسى الباخرة الكبيرة المشهورة (م/س باتوري) يوم ٢٣ جوان حاملة فوجا عظيما يعد ٦٠٠ سائحا تقريبا معظمهم من بريطانيه

ويوم ١١ سبتمبر تقدم الباخرة (م/س ماتايور) بدورها لتنزل على الارض التونسية مايقرب من ١٥٠ سائحا

ويوم ١٠ اكتوبر تعود نفس الباخرة حاملة فوجا آخر يعد ١٥٠ سائحا . وقد علمنا من جهة اخرى انه ابتداء من غرة جويلية الى آخر سبتمبر ستحمل طائرات شركة (سوايس الجوية) مباشرة من سويسرة وفي كل اسبوع تقريبا افواجا تعد من ٥٠ الى ٧٠ سائحا سويسريا

ومن جهة اخرى فان جولات منظمة بتاريخ معين مع حافلات للتنقل في اوقات معلومة وتشمل اقامات باثمان جملية تختلف مدتها طولا وقصرا قد تم اعدادها وسيشرع في اشهارها اشهارا واسع النطاق في السوق السياحية باوروبا وامريكا

وان ماقامت به بعض المنظمات التي تتعاطى مهنة السياحة في هذه السنة اخذ يؤتي اكله وذلك بفضل تشجيع ديوان السياحة الذي يظهر ان نشاطه يرمي الى احداث حركة سياحية في القريب العاجل تستثمر الامكانيات الحاضرة استثمارا كاملا مع اعداد الطرق والوسائل لازدهارها في المستقبل وذلك بواسطة انجازات في حقل الاقامة وغيرها لازمة اليوم اكثر

سواحون يحلون بتونس

ارست بعد ظهر امس بميناء حلق الوادي باخرة يوغوسلافية (م ـ س جاردان) وهي متابعة جولتها السياحية بحوض البحر الابيض المتوسط وحاملة على متنها ١٨٠ سائحا اروبيا معظمهم من المانيا والنمسا وهولاندا وسويسرا

وقد اعد ديوان السياحة للزائرين عددا من حافلات النقل التي تمكنوا بواسطتها من زيارة المعالم التاريخية القديمة وذلك بقرطاجنة وباردو وبعض ضواحي العاصمة ثم عاد السواحون رجالا ونساء واطفالا الى العاصمة حيث قاموا بزيارة اسواق المدينة واحيائها الرئيسية والتمسوا بانفسهم طيبة التونسيين ومدنيتهم وآثار تاريخهم الماجد الدعايات والافتراءات المغرضة وزالت بذلك من نفوسهم اثار التي بثها بعض الناس .... في اوروبا عن وحشية التونسيين وشذوذ اخلاقهم وعدم اطمئنان السواح على حياتهم في تونس

وفي مساء نفس اليوم غادر السواحون ميناء حلق الوادي مواصلين جولتهم في ربوع بلاد البحر الابيض المتوسط حاملين اطيب الذكريات عن تونس وعن اهلها لما لاقوه من حسن عناية من طرف اعوان ديوان السياحة ولما شاهدوه من مناظر طبيعية واثرية جميلة وخلابة .

الجامعات والشعب الدستورية تعرب عن استنكارها للاعتداء الفرنسي وتأييدها الكامل للحكومة

ما انفكت برقيات ولوائح الاحتجاج الصادرة عن الجامعات والشعب الدستورية والمنظمات القومية تتوارد علينا من كل مكان معلنة سخط الشعب واستنكاره للاعتداء الفظيع على ارضنا من طرف الجيش الفرنسي . ذلك الاعتداء الذي استشهد فيه عدد من رجال الجيش والحرس الوطني واصيب فيه السيد خميس الحجري وكيل وزارة الخارجية بجروح بليغة . كما جاء في هذه البرقيات واللوائح تعبير الشعب بمختلف طبقاته للسياسة الرشيدة والقرارات الحازمة التي اتخذتها وستتخذها الحكومة سواء في الميدان الاقتصادي او في الميدان العسكري وتخليص البلاد من جميع القيود الاستعمارية . كما يعبر عن الاستعداد الكامل لخوض جميع المعارك التي تقررها الحكومة برئاسة الرئيس الحبيب بورقيبة

ونظرا لكثرة هذه اللوائح والبرقيات نقتصر على ذكر مصادرها التالية :

الجامعات

ـ جامعة القيروان واحوازها ـ جامعة المنستير وشعبها والاتحاد العام التونسي للشغل والاتحاد القومي للمزارعين بالمنستير ـ جامعة صفاقس ـ جميع الشعب الدستورية التابعة لجامعة جبنيانة

الشعب

ـ شعبة اولاد بوسمير ـ شعبة بئر الشعبة بجبنيانة ـ شعبة فرحات حشاد بمنزل بورقيبة ـ شعبة قنطرة بنزرت ـ شعبة اولاد احمد الحشاني بجبنيانة ـ شعبة سيدي النعيجة بالمنستير ـ والشعب التابعة لجامعة صفاقس وهي شعبة القسم الغربي ـ شعبة العويات ـ شعبة مركز بوعصيدة ـ شعبة عقارب ـ العطيات والجواودة ـ شعبة القسم الشرقي ـ شعبة بوعرادة ـ شعبة بئر قرام ـ شعبة شيخ الوديان ـ شعبة البرويق ـ شعبة خشاب ـ شعبة دوار اسماعيل ـ الشبيبة الدستورية باولاد حمد ـ جميع شعب حاجب العيون ـ شعبة المكنين ـ شعبة وادي الرمل بزغوان ـ شعبة مساكن ـ شعبة غرفات الباي بزغوان ـ شعبة منجم الطواهرية

وهيئة شعبة معقل ثامر (الدويرات) الدستورية وشعبة الانتصار (منزل بورقيبة) ـ وشعبة تربة الباي ـ وشعبة العباسة (جامعة المهدية)

المنظمات القومية

جمعية قدماء المحاربين بجهة السند ـ نقابة الاشغال العامة التابعة للاتحاد العام التونسي للشغل بقبلاط ـ الهيئة المركزية لقدماء المحاربين بسليانة ـ نقابة المزارعين بقبلاط ـ نقابة المزارعين بالساحلة المقاومون التونسيون بالعاصمة ـ مندوبية مكثر ـ نقابة المزارعين بمشيخة الكساسبة

اعلان بيع

يعلن محمد بن محمد المميابن الحاج عمر القداح المقدم على انقاذه القاصرين الهادي وزينب والزهرة بانه سيقع بمكتب العدل الشيخ سي محمد عاشور بالقيروان بتة اسهم ٢٨ من اسهم ١٠٤ من قطعة ارض بالوسطية بمشيخة مرق الليل قبلة القيروان مساحة كاملها مائة مرجع ببياء معدة للحراثة وبها بئر معينة . والثمن الافتتاحي خمسة واربعون الف فرنك للمنابات المذكورة ومصاريف النشر وتوجه الامين مع التدريك الشرعي وقدره عشرة في المائة تحمل على المشتري وعينت البتة ليوم الخميس السابع والعشرين من جوان سنة ١٩٥٧ وكتب في ٢٨ شوال وفي ٢٨ ماي سنة ١٣٧٦ ـ ١٩٥٧

طالعوا
في العدد الاخير من مجلة

الفكر

ـ دعوة الى النشر والتاليف بقلم احمد عبد السلام
ـ تاسيس القيروان ـ بقلم حسن حسني عبد الوهاب
ـ الجلادون (قصيد) بقلم محسن بن حميدة
ـ من حديث ابي المدائن (قصة) بقلم محمد فرج الشاذلي
ـ قصة النضال التونسي (قصيد) بقلم منور صمادح
ـ المناجم بالبلاد التونسية ـ بقلم الصادق الاصرم

طالعوا

مجلة الشباب

قائمة الناجحين بمركز توزر بشهادة انتهاء التعليم الابتدائي

حفصية حسنة بشير ـ بدر الرويسي ـ محسن بدوي ـ محمد التهامي المطوي ـ مستورى عبد الوهاب ـ الشاذلي الهاشمي ـ ابراهيم بن الساسي ـ الحبيب المهيدي ـ محمد القمودي ـ محمد الصيد ـ يوسف حسني ـ نور الدين عويديدي ـ ابراهيم اسكندر ـ احمد اللموشي ـ احمد رشيق ابن عثمان ـ الهاشمي بن يوسف ـ الخضري بن الناصر ـ عبد القادر ابن مصطفى الطنباري ـ عبد الكريم بوكادي ـ عبد الرحيم شريف ـ ابوبكر التليلي ـ العيد ابن محمد الكبير ـ المكي الحفناوي بلح ـ محمد بن علي العايش ـ محمد رشاد بن سليمان ـ الزبيدي محمد زهير ـ اسماعيل بوبكر بن عز الدين ـ ياسين بن العروسي ـ يونس بن العياشي ـ علي بن احمد بن عثمان ـ محمد بن بوبكر الشابي ـ احمد بن بلقاسم الشايب ـ نور الدين الجماوي ـ محمد علي النجار ـ عبد العزيز مستوري ـ ابراهيم بن علي الطرابلسي ـ علي ابن صالح اليعقوبي ـ عبد السلام الزواري .

البقاء لله

ختمت انفاس ارملة المرحوم احمد الخازمي وسيحتفل بتشييع جنازتها اليوم من محل سكناها الكائن بنهج الفونس دودي بفرانسفيل عدد ٢٨ مكرر وذلك على الساعة الثالثة و ٤٥ دقيقة ويكون الدفن على الساعة الرابعة بعد الظهر في ضريح سيدي ابراهيم الرياحي ونحن نعزي في فقدها ولديها السيدين حسن والبشير وكافة اهلها وذويها وندعو للفقيدة بالرحمة والرضوان

مهرجان الرياضة
مباريات اليوم

الساعة الثالثة والنصف بعد الزوال : سباق الزوارق (بنادي الشراع) بحلق الوادي

الساعة الرابعة : مباريات دولية للتنس بين تونس والمغرب بنادي التنس بالبلفيدير

الساعة الثامنة والنصف مساء : مباريات دولية في السباحة بالحوض البلدي بالبلفيدير يشارك فيها البطل الاولمبي الامريكي كلوتوتلي ، والبطل الايطالي السباحين التونسيين

هذا الاسبوع بالبالماريوم
صديق العائلة
بطولة المضحك الشهير دافي كرول
وفيلم الالعاب الاولمبية بملبورن

مجمع جديد . مجمع جديد . مجمع جديد . مجمع جديد . مجمع جديد . مجمع جديد . مجمع جديد

بلديّة الحاضرة

رددت الافواه تلك الانباء التى كاشفت المواطنين الكرام عن النوايا الصالحة والعزائم الكادحة التى تعتزم احياء عاصمة بلادنا وخلقها خلقا جديدا يتماشى مع واقعنا الوثاب فقد كان فى اذاعة الخطوط الرئيسية للبرنامج الاصلاحى الخطير الذى تعتزم بلدية الحاضرة تنفيذه ابلغ الاثر فقد استبشرت الاوساط بقرار السار القاضى بمنع التسول ، تلك الظاهرة التى لا تتماشى وسمعتنا . اذ نعتد عاصمة بلادنا ككل عواصم الدنيا هى التى تعنون الامة وهى التى تمثل البلاد فى ارقى مظاهرها والامة فى اجمل لبوسها ...

ففى التسول رزايا ومعرة ذات جانبين . فهو وصمة للسمعة العامة امام الاجنبى ثم هو ملمة تنخر هيكل المجتمع واعضاءه بما ينجر منها من مضايقات ومقلقات مشروعة وغير مشروعة ... على ان بعضهم يتسول لا من اجل الحاجة والفاقة .. بل من اجل الغية والهواية . او لانه يرى فى التسول حرفة مربحة ورابحة - تكل هذه الاسباب وغيرها اعتزمت بلديتنا الحدبة والجادة ان تقتلع هذه الافة التى طالما حلمنا بمقاومتها منذ امد طويل - وطالما تمنا وصرحنا فى هذه الصفحة بضرورة اقلاع هذا الداء الوبى من اوساطنا بتوفير الملاجئ ومكاتب الاعانة للمعوزين وذوى الحاجة الماسة

ثم استبشرت الاوساط ايضا بالقرار السار القاضى بمحو عناوين الشوارع التى لا تتلاءم مع روح العهد الحاضر القاضى فى نفس الوقت بتخليد اسماء شهداء الحرية .. ورموز التضحية والفداء . فان فى هذا الاجراء اقل ما يقابل به ارواح اولئك الذين افتدوا حريتنا بحياتهم .

هذا بعض ما تعقب عليه الاوساط الاجتماعية بكل تنويه وتقدير وتشجيع ومثل هذا الاجراء يملى الاطمئنان والسكينة على قلوب المواطنين ويجعلهم موقنين بان خدمهم احسن من امسهم وحاضرهم . وهذا ايضا ما يدفع على التفاؤل والمستقبل الفاضل وبالاصلاح والانشاء المقبل . وهذا ما يجعل المواطن الحر يقول : (لا يسعد الحر الا اذا تفله اخوه الغيور الحر) .

ب - ز

المرأة التونسية فى أول الطريق

بقلم لحفصة الشريف

برهنت المراة التونسية فى معركة الانتخابات البلدية الاخيرة - التى هى اول معركة انتخابية خاضتها - عن كفاءتها فى الاعمال واهليتها للحقوق التى نالتها عن جدارة واستحقاق - وكنت تعرضت فى مقال سابق نشر بهذه الجريدة لـ (كفاح المراة التونسية) حضرية وبدوية ايام ثورة بلادنا الكبرى على الاستعمار وعن نيلها لحقوقها بفضل ما قدمته من عظيم التضحيات وجليل الخدمات ...

وانه لمن دواعى ابتهاجنا وفخرنا معشر التونسيات ان شهدنا ما اصبحت عليه التونسية من نضج ووعى خليقين بكل اعجاب وتقدير فى هذه المعركة التى شاركت فيها مشاركة فعالة بحملتها الدعائية الواسعة النطاق واقبالها بحماس وجد لتادية حقها الانتخابى فى كافة انحاء المملكة ... وكان لمشاركتها الاولى هذه صداء بعيد فى جميع الاوساط . ونصر عظيم لقضيتها التى لا زالت محفوفة من كل جهة بالمخاطر وخطوة ايجابية فى سير نهضتها الفتية وازدهارها ثقافيا واجتماعيا واقتصاديا الخ . والمراة هى العامل الوحيد لتثمين هذه العناصر فى الامة ...

والمراة التونسية بعد ان تغيرت وضعيتها وتحصلت على حريتها وردت اليها حقوقها لها ان تغتبط وتبتهج ولكن على الا تكتفى بالاغتباط والابتهاج ولا يشغلها الفرح عن النشاط ولا يصرفها الامل عن العمل ولا يركبها الغرور بنفسها من انها تحصلت على حقوقها وتساوت بالرجل ووصلت الى غاياتها فتوهن وتتراخى عن القيام بما ادل اليها من اعمال .

بل يجب ان تعلم انها رغم ما قدمت من جهود وما بذلت من نشاط وما تحصلت عليه من حقوق لا تزال فى اول الطريق . الى غاياتها وان تلك الحقوق التى تحصلت عليها ليست هى غاية اهدافها وانما هى وسيلة فحسب لتحقيق اهدافها وغاياتها التى لا تنال الا بمواصلة العمل وتوحيد الجهود وتشجيد العزائم وتجديد النشاط

وهنا يجب ان الاحظ ان على المراة التونسية ان تقدر ما نالت من حقوق وتوزنها بميزان العقل والتبصر الذى لا يخطىء لتقف على جسامة التبعات الملقاة على كاهلها وتلمسها بيدها حتى لا يعود ينتابها الشك فى حقيقة وظيفتها والمراة اليوم اصبحت معين مشاكل عديدة خاصة فى هذه المرحلة الانتقالية من حياتنا التى تتطلب العمل او بالاحرى الجهاد لمساندتها ومناصرتها من السقوط والفشل لانه ليس ابغض شىء الى الانسان خاصة المحافظ الخروج على ما الف من عادات وتقاليد تحولت اليه بفعل الوراثة والبيئة التى نشا فيها .

وامتنا التونسية لا تعد نفسها حرة مستقلة بالمعنى المفهوم من الحرية والاستقلال الا اذا تحرر العنصر النسائى التونسى جميعا وهنا يجب ان ابين بانى اعنى من الحرية التى اطالب بها للمراة هى الحرية من سوق الخرافات المتفشية فى غالب اوساطنا النسائية . الحرية من الاستعمار الرجعى الذى يئن تحته السواد الاعظم من نسائنا حضريات وبدويات خاصة . وجعلهن فرائس سائغة للجهل والفقر والمرض . الحرية من النظم العتيقة وتقاليد العهد البائد ... ؟

وتحرير العنصر النسائى ليس بالامر السهل اليسير بل يحتم الاتزان فى العمل والتثبت فى السير واخذ الاشياء بعد التنقيب والبحث عن الصالح من الرديء منها

تمثل الشروع فى الموضوع يجدر بنا ان نعطى كلمة وجيزة فى حقيقتى التربية والديمقراطية حتى نكون على بصيرة بامرهما لنبنى عليهما اطروحتنا التربوية فنقول :

ان المربين فى العصر الحديث قد اثبتوا ان كل تربية تبدا عن طريق مشاركة الفرد للجنس البشرى فى الشعور الاجتماعى تلك المشاركة تبدا بصورة لا شعورية عند الولادة وهى التى لا تشكل قوى الفرد وتثير احساسه وشعوره الكامن فيه وان التربية الحقة هى التى تاتى عن طريق استجابة الطفل لمطالب الظروف الاجتماعية التى تجعله يشعر بدافع الى العمل لافادة مجتمعه والتى تكون فيه الاحساس والشعور بمسؤولية صالح الوسط الذى يعيش فيه وينتمى اليه وبذلك يخرج من منطقة التفكير الضيق والشعور المحدود فياتى بما يصلح المجموع العام . ونستخلص مما تقدم ان التربية هى مشاركة الطفل للجيش البشرى فى الشعور الاجتماعى والاتيان بما يعود على المجموع العام بالصلاح الممكن .

واما الديمقراطية كما اثبتها المعاصرون فهى تحرير العقل للعمل المنتج المستقل تحريرا يجعله يؤدى وظيفته على انه عضو له كيانه وفرديته

علاقة الديمقراطية بالتربية

ان الناس عادة كثيرا ما يربطون الديمقراطية بحرية العمل على اساس القدرة على التفكير الحر اذ بدون ذلك تكون حرية العمل نوعا من الفوضى .

قد عرفنا ان صلة الديمقراطية بالعمل متمكنة ولكن ما علاقتها بالتربية ؟ الحق ان العلاقة متمكنة كذلك كما اثبتها المعاصرون من المربين اذ تعليم وتربية روحية بدون ديمقراطية يؤثر ذلك على عنصرى المدرسة واعنى بهما المدرس والتلميذ ويعوق انتشار المبادىء الديمقراطية خارج اسوار المدرسة .

نجاح العقل الديمقراطى نجاحا ما بامريكا :

يتحدث جون ديوى فى مؤلفه « التربية فى العصر الحديث » على انتشار مبادىء ديمقراطية التربية فى بلاده امريكا فيقول : ان المجهود الذى بذل فى الستين سنة من اواخر القرن التاسع عشر قد نجح فى بناء العقل الديمقراطى حيث اصبح للتعليم فى بعض المقاطعات كمقاطعة ماساشوستس رئيسا يتراس مجلسه ونمت بذلك جميع مميزات الديمقراطية الخاصة بنظام المدارس الاولية العامة وانشئت مدارس للمعلمين حكومية ومدارس المعلمين المحلية وجامعات حكومية التى هى الغاية لمراحل التعليم وانشئت مبان مدرسية وملاعب احسن مما كانت وتحسنت الكتب المقررة فى الدراسة وتطورت ادوات الدراسة واصبح المربون يستخدمون الخرائط الجغرافية والاجهزة العلمية فى التعليم

وكان من نتيجة كل ذلك ان بدا مبدا الديمقراطية يسود فى الاوساط الثقافية ولكن عند البحث والكشف كانت النتيجة ان التربية ليست متماشية مع المبدا الاخلاقى الذى تعتمد عليه الديموقراطية حيث ان المدرس كان مقيدا بالمادة ليست له حرية التفكير والابتكار وكذلك التلميذ فهو لم يجد ظروفا مواتية لنمو قواه العقلية واستخدامها استخداما كافيا .

ملاحظة :

والاحظ انا فاقول ان النتيجة التى وصلت اليها الاوساط الثقافية الامريكية فى التربية ومدى قيام التربية على الديمقراطية فى الستين عام اواخر القرن التاسع عشر هى نفس النتيجة التى وصلنا اليها نحن التونسيون فى السنوات الاخيرة قبيل عهد الاستقلال فمبادىء الديمقراطية فى ذلك الحين قد انتشرت وتحسنت ادوات التعليم وتحررت الانظمة الا ان التلميذ والمدرس كليهما مقيد لا حرية يتمتع بها كل منهما ولا ابتكار كذلك فالمدرس مقيد ببرامج الدراسة فلا حق له فى الخروج عن محيطها والتلميذ مضغوط عليه لا يستطيع استخدام مواهبه ولا يقدر على المجاهرة بثاراته ومقترحاته حتى يساعده المدرس على تحقيق الصالح منها وتعديل الفاسد وتقويمه .

واما الان فنامل ان تقام التربية على اسس الديمقراطية الصحيحة وتصبح الحالة فى تحسن سيما وقد حل ببلادنا اخصائيون فى علم النفس والتربية من ابنائها سينشرون القواعد التربوية الحقة فى مدارسنا ويوجهون النشء وينتنون به غاية الاعتناء .

نرجع الى جون الذى يقول : ان عدم مسايرة التربية مع المبادىء الديمقراطية الصحيحة يرجع لامور تتعلق بكل من المدرس والتلميذ وهانذا ابين باختصار وجهة نظره فى ذلك فاقول :

١) الاسباب التى كان لاجلها المدرس غير مساير لمبادىء الديمقراطية :

يقول جون ديوى ان عدم مسايرة المدرس لمبادىء الديمقراطية هو ان البرامج المسطرة فى التعليم لم يسند تسطيرها الى رجال اكفاء من اصحاب التربية الذين يعرفون بممارستهم وتعاطيهم مهنة التدريس ما هو صالح فيتبعوه وما هو فاسد فيجتنبوه بل البرامج كان يسند تسطيرها الى رجال اكفاء من اصحاب التربية الذين يعرفون بممارستهم وتعاطيهم مهنة التدريس ما هو صالح فيتبعوه وما هو فاسد فيجتنبوه بل البرامج كان يسند تسطيرها الى رجال لا معرفة لهم باصول التربية . والمدرسون ذاتهم كانوا مقيدين بما رسم لهم من المناهج وكانت الرقابة شديدة عليهم لهذا لا يستطيعون الابتكار لطرق التدريس المناسبة ولا فى قدرتهم التحرر من القيود المكبلة على ان بعض الافراد كانوا يشعرون بهذا الخطر ولكنهم كانوا قلائل لم تسمع كلمتهم . وربما كان من الاسباب ان كان مبدا الديمقراطية محدودا ثابتا او هناك فرق بين النظام والسلوك فى المدرسة وبين الحياة الاجتماعية وهو فرق عظيم يحتاج الى مجهود جبار لازالته .

ويقول جون ديوى قد فكر عدد من المثقفين فى ايقاف هذه التيارات وهذه الاسباب باسناد مهمة سن المناهج التربوية الى مديرى المدارس كل يكون مسؤولا عما تحت نظره ولكن هذا وان كان احسن من السلطة العامة التى تجعل جميع المدارس متبعة لنظام قار لكنه لا يخلو من السلطة الفردية والعلاج الوحيد هو ان يجتمع مربو المدرسة الواحدة ويسنوا المنهج التربوى الذى يختارونه ويكون كل منهم غير مقيد بما ينافى المبدا الديمقراطى ولكن هذا لم يكن ولم يوجد بصفة رسمية حتى الان غاية ما فى الامر ان هناك عددا قليلا من المراقبين على نظام المدارس يتغاضى عن سلوك بعض المدرسين فى اتباعه لمبادىء الديمقراطية فى التربية وعدم تقيده بالمنهج الذى سطر له وفى ابتكاره للطرق المناسبة التى يراها صالحة ومجدية وهذا يعد عملا فرديا لا يعتمد عليه لانه لا يؤمن ان ياتى مراقبون آخرون غير هؤلاء المراقبين المتغاضين فيحرصون على تنفيذ المناهج المقررة ولا يسمحون للمدرسين الذين تحت رقابتهم ان يتخطوها فتضيع هذه الاعمال الفردية فيضبط هؤلاء المدرسون الى مفارقة مهنة التربية ويفضلون المهنة الحرة عليها او وظيفة اخرى لا قيود فيها ويختل النظام التربوى بذلك ايما اختلال .

والاحظ انا وارى ان بعض المدرسين او المعلمين التونسيين قد فارقوا وظيفة التعليم فى اوائل هذا العام الدراسى والتحقوا بوظائف اخرى وما ذلك الا لعدم قيام مهنة التعليم على المبدا الديمقراطى الصحيح بوجود الضغط الحاصل من المراقبين على سير نظام المدارس وحرصهم على تطبيق المنهج الاصلى الذى سطرته السلطة العليا . ولا يغتفرون لبعض الافراد شذوذهم عن ذلك وان كنا لا ننكر وجود عوامل اخرى جعلتهم يغادرون لاجلها مهنة التعليم .

٢) الاسباب التى جعلت التلميذ غير مساير لمبادىء الديمقراطية :

يقول جون ديوى ان من العوامل التى جعلت التلميذ الامريكى غير مساير لمبادىء الديمقراطية فى التربية وكبت شخصية المدرس بما يلائم روح الديمقراطية من وسائل . ذلك الكبت الذى يحد من عقل التلميذ وذكائه .

وان كان عقل التلميذ ما زال فى طور التكوين لكنه عقل على كل حال يلزم تقديره والاعتناء به واعطاؤه الحرية العقلية الفكرية وايهامه بانه فرد له شخصيته .

على ان النوع من الحرية العقلية الذى تنشده لنمو العقل نموا طبيعيا حتى يظهر الطفل فرديته يكون معناه توفير الوسائل والظروف التى تعطى المنقد والاتجاه المناسب لنمو الذكاء وعدم السماح للطفل باتباع اهوائه ومزاجه من غير ضابط .

ويقول ديوى ان من العوامل التى تنمى روح الديمقراطية التربوية فى الطفل المشاركة العملية الحسية بجميع الاعضاء الحسية حتى يكون شخصا له احساس وفردية . كما ان من العوامل ابعاد التلميذ على الاعتماد على كل ما هو قديم الى حد يجعله يتعبد به ولا يخرج عن حدوده ومنها ابعاده عن المثل الشائع فى المدارس وهو الحفظ المتقن لما يعطى من دروس

وعلى كل فانه لا يمكن ان يعتبر عقل الطفل قد تحرر فعلا الا اذا تحلل من ربقة هذا النظام الشائع فى المدارس من نظام الحفظ والاتقان وذلك يكون باتخاذ اساس جديد هو ان يعمل الطفل عقله وينشطه باشتراكه عمليا وشخصيا فى بناء مشاكله والاشتراك فى حلها ولو ادى ذلك الى التجربة والخطا .

ومن الوسائل الناجعة لتخليص وتحرير عمليات النمو العقلى اخراج الطفل الى الهواء الطلق وتوسيع وتنظيم خبرته بتوجيهه واتصاله بالبيئة التى يعيش فيها ودراسة الطبيعة وتتبعها عن طريق الملاحظة الدقيقة للقوى الطبيعية التى تعمل فى ظروفها الطبيعية وذلك مثل دراسة نمو النباتات والحيوانات فى الاماكن المخصصة لها بدلا من دراستها وبحثها فى نماذج ليست بها اية حياة .

خاتمة :

ان ما يذكره جون ديوى من العوامل التى تصد التلميذ عن انتهاج المبدا الديمقراطى وعن تحرير عقله وتفكيره ليوجه معظمه فى مدارسنا . وان ماعدده من الاسباب التى تنمى فى الطفل روح الديمقراطية ويتحرر عقله بها من ربقة الضغط والاستعباد ليصعب اتباعه فى بلادنا لاننا ما زلنا لم نتحرر التحرر الكامل حتى تتوفر تلك الاسباب لدينا .

البانصبب
الوطني الفرنساوي
فى عشية اليوم السحب
جائزة كبرى
وجوائز اخرى كثيرة
كل منها يجوز مليونا
•
إشتر ورقتك !

أين نحن من التربية الديمقراطية

بقلم لخليفة التركى

الليك يا سيدتى

نعومة البشرة - وزيت الزيتون

اذا كانت نعومة بشرتك جافة وترغبين فى اكسابها نعومة ، فاعدى قطعة مربعة من قماش القطن تعادل فى حجمها حجم الوجه ، وقصى فيها دوائر فى مكان العينين والانف ، ثم بللیها بزيت الزيتون وضعيها على وجهك لمدة ربع ساعة وانت مستلقية ، ثم ازيلى ما يتبقى من الزيت على الوجه بقطعة اخرى من القطن . وامسحى الوجه بمحلول قابض

تركيب لمسحوق معطر

اذا اردت تركيب مسحوق معطر فاتبعى هذه الطريقة

مسحوق خشب الصندل ٥٠٠ غرام . مسحوق جذور السوسن ٢٥٠ غراما ، مسحوق ورق الورد ١٢٥ غراما ، مسحوق قشر القرفة ١٢٥ غراما ، مسك بذور غرام واحد .

اعترافات فتاة

لم اقبل ولم اوافق

انا شاب ابلغ من العمر اعوام ٢٢ قمت لاحدى الفتيات بدروس منزلية وكان عمرها اعوام ٢١ . وكانت تجهل معنى الحب وبتبادلنا بعض الاحاديث والقصص اصبحت تميل الى وتحبنى كثيرا اذ قررت ان لا تتزوج بغيرى فلم انف طلبها ولم اقبله اذ انها ليست بجميلة والحال انى اهوى الجمال للغاية ثم اعلمت امها بذلك وكانت من اقاربى وهى بدورها عرضت على ذلك فتورطت اذ حشمت منها فلم اقبل ولم اوافق فكيف اتخلص بدون ان تقع صدمة للفتاة وحتى لا نشقى معا فى الحياة

لطفى على

ان هو الا ضيف سوف يرحل يوما ما وسوف لا يبقى لك منه سوى الذكرى فاعدل عن معتقدك الذى يرى فى المراة جمالها فقط .

تلقين مبادىء الحب والغرام ... ولكم تلمست مدى اعتدادك بنفسك وانت تسهب فى ذكر نتائج دروسك فى هذا المضمار وانت تسهب ايضا فى وصف نجابة تلميذتك هذه فى تاثرها بك وبنبوغك ومهارتك التدريسية . فانت نابغ حقا ... ثم ذكرت لى فى رسالتك قولك « انها ليست جميلة وانت تهوى الجمال للغاية » فانت غاية يا سيدى المعترف عند ما اراك تهوى الجمال للغاية وبالتالى لا تريد او تتابى قبول هذه التلميذة زوجة لك . ثم تقول ايضا متسائلا : « كيف اتخلص بدون ان تقع صدمة للفتاة » اذن المشكل يتلخص فى الاتى : انت شاب ظن بك خيرا فادخلت الى بيت قريبك حتى تعين هذه التلميذة على اعمالها المدرسية . وبدلا من ان تلتزم بحدود مهمتك رايتك تحاول باحاديثك وقصصك تحاول استمالة هذه البنت حتى تقع فى حبك . ولست ادرى الى اى مدى نجحت فى هذا الاتجاه وانما انا واثق من انك اوصيت وما انهيت .. اوقعت وانفت ان تقع فانت فى تساؤلك لى مدفوعا بغرزى الضمير او شعورك بالذنب ازاء مواقفك السابقة مع هذه التلميذة التى ما خطئت وانما خطىء ابواها مثلما خطئت مهمتك فبدلا من ان تدرس المواد الحسابية او اللغوية اصبحت تلقن لغة الهوى .. وغواية الاثم . ومن يدرى !؟ على ان وضعك لو كنت سليما لما تحرجت فى تبرير تابيك بمختلف النعلات والاعاذير . وانما انت الشاب الذى لقن الاندفاع وراء حواء بدون هدف ولا نية سوى ارضاء نفسية مرضية لا تستهدف فى الاختلاط الا اشباع الدافع الانانى وفى النهاية اوصيك وانت صغير انسن العليا السيدة اسماء الرباعى والصورة السفلى السيدة سعيدة ساسى) والهلال الاحمر (الدكتور الفوراتى) (تصوير عصمان)

الاتحاد القومي للنساء التونسيات والهلال الاحمر في نجدة اللاجئين الجزائريين

الاسعافات الاولى للاجئين الجزائريين فى منطقة عين دراهم وقد قام بها الاتحاد القومى النسائى التونسى (الصورة العليا السيدة اسماء الرباعى والصورة السفلى السيدة سعيدة ساسى) والهلال الاحمر (الدكتور الفوراتى) (تصوير عصمان)

شراء ملابس

تعتزم بلدية حاضرة تونس شراء ١٤٠ قميصا و١٤٠ قربيطة من القماش المعروف بكاكى معدة لرجال مصالحها

فعلى الذين يرون ان هذا العرض يهمهم ان يقصدوا قسم الشؤون بقصر البلدية (مكتب رقم ٧) من يوم ٣ جوان ١٩٥٧ الى اليوم السابع منه

هذا وان المعروضات يلزم ان توجه قبل يوم ١٢ جوان ١٩٥٧ طى ظرف مختوم الى رئيس بلدية حاضرة تونس مع بيان الموضوع وهو :

(تزويد البلدية بـ ١٤٠ قميصا و١٤٠ قربيطة « كاكى »)

تصفية جمعية الاوقاف

اعلان كراء برتمان شاغر

٨٠ ... برتمان شاغر عدد ٣ من بلاص بشارع باب الجديد عدد ٤٤ مكرر يشتمل على اربعة بيوت وبه الماء والنور الكهربائى

ستقع بمحل تصفية جمعية الاوقاف بنهج الكنيسة عدد ٥٥ بالحاضرة على الساعة العاشرة من صباح يوم الاثنين العاشر من جوان الجارى بتة تسويغ الفصل اعلاه لمدة بقية العام الجارى والعامين بعده والمبلغ الافتتاحى له فى السنة ما رقم بيناه .

ولمزيد الاسترشاد يراجع قسم التصرف عدد ٢١ بالمكان المذكور

حقائق رهيبة عن حياة مليون من المواطنين

مواطنون يعيشون فى المستنقعات !

هل يمكن وضع برنامج ذي ٥ سنوات لتطهير البلاد نهائيا من الأكواخ ؟

لقاء خاص يكتبه : محمد دمق

فى الجبل الاحمر

هذه الضاحية يعرفها اغلب سكان العاصمة ، بانها موطن لسكنى الطبقات الفقيرة من الشعب ، فكانت ملجا لهم فى ظروف قاسية ، لم يجدوا فيها بدا من اتخاذ ماوى بسيط بها ولو كان بدون ترخيص رسمى او عاريا عن القواعد الصحية المرعية فى ميدان البناء

تتالف هذه الضاحية من نحو الثلاثين الف نسمة ، لايزال بعضهم يسكن الاكواخ المبنية بالطوب والقصدير وانك لتجد بعضهم يعيش فى منخفض صحيق فيه مستنقع تتجمع به الاوساخ وتجد البعض الاخر يؤلف مجموعات زاخرة من البشر فى منعرجات ضيقة فاقدة للهواء ونور الشمس .

وقد عملت وزارة التعمير منذ مدة لقلب وجه الضاحية بازالة قسم عظيم من الاكواخ وبناء منازل عوضها حول القرية ، وهى جادة للقضاء على ماتبقى منها حتى يشعر اهلها بانهم تقدموا بما لا يقل عن ثلاثين او اربعين سنة بفضل هذه العملية الثورية .

فمنذ سنة ١٩٤٩ وقع الشروع فى تحويل الاكواخ الى منازل صحية بتمكين اصحابها من الاعانة المقررة وشراء ارض حول الحى .

وقد بنى بهذه الطريقة وفى مدة عام ونصف حى جميل مؤلف من ١٨٠ مسكنا تتخللها الشوارع .

حى عمالى

والى جانب هذا الحى الجديد يوجد حى عمالى مزود بكل المرافق الحيوية ومكون من ٦٨ منزلا وانجز بناؤه منذ ستة اشهر فقط .

فى اريانة

فى هذه الضاحية الجميلة يوجد اكثر من ١٦٦٨ كوخا اغلب سكانها من العاطلين والبعض الاخر يعمل فى حظائر الشغل ، وقد وقع ترحيل بعضهم الى الريف بعد ان ثبتت ملكيتهم للارض ، اما الباقون فقد اشترت الوزارة ارضا قسمتها الى ١٠٤ قطع وزعتها على المستحقين من اصحاب الاكواخ بسانت اوقيستان والعمل الان جار بكل حزم لاتمام بناء هذا الحى على غرار - حى السلسلة - بالمرسى ، وفى ظرف شهر اخر تتم ازالة الاكواخ الباقية

فى الكرم

فى ضاحية الكرم ٤٨٠ كوخا حول منها ٢٠٠ الى منازل

فى بورجل

فى هذا الحى ٨٣٠ عائلة اى نحو الخمسة الاف مواطن يسكنون الاكواخ منذ نحو الخمس سنوات ، وزيادة عن هذا العدد فان ٩٢ عائلة عادت الى الريف تلقائيا حيث لم تجد قوتا هناك

وقد اتصلت ببعض هؤلاء السكان وعند التحدث اليهم عن ازالة اكواخهم فى القريب وجدت معارضة كبرى الا انهم بعد افهامهم غاية الحكومة وما ترمى اليه من هذه العملية ، انطلقت اساريرهم واعلنوا استعدادهم لازالة اكواخهم فى الحين ..

فى مقرين

عمدت وزارة التعمير والاسكان الى ضاحية مقرين حيث توجد بعض الاكواخ يسكنها فلاحون فازالتها واعطت لكل فلاح قطعة ارض ذات ٤٠٠ مترا مربعا تتسع لبناء منزل وفناء للحيوانات وقد تم بهذه الصورة بناء عددا عظيما من المنازل ، التى عنى بها اصحابها واقاموا حولها سياجا من النبات .

كما ابتنت الوزارة بهذا الحى مدرسة لاطفال الحى ، ومضخة ماء كما بنى فيه حى تجاريا جميلا

حى عمالى

وحول هذه المنازل يوجد حى عمالى بصدد الاتمام سيسكنه مواطنون يشتغلون فى معمل السميد بمقرين ، وكانوا يسكنون الاكواخ فى الجبل الاحمر

هذا وستستمر عملية ازالة اكواخ مقرين وهى متواصلة بكل حزم

مشروع ذو ٥ سنوات

بعد هذه التحقيقات التى قدمناها وبالنظر الى وضع المشكل على اساس قومى نرى من الضرورة الحتمية لنجاح المشروع ان يقع وضع برنامج ذى خمس سنوات لازالة عدد معين او تطهير جهات معينة من البلاد وتخصص لذلك اعتمادات ذات قيمة لتحقيق سير المشروع .

اننا نعتمد فى هذا الميدان على ثبات الرجال القائمين على تطبيق المشروع والساهرين على حمايته من الفشل او التراخى والاهمال .

ان مواطنين تعساء محرومين يعيشون بين ظهرانينا يجب ان يعيشوا مثلنا وينتفع الوطن بانتاجهم ومقدرتهم وامكانياتهم ، حتى اذا ما دعاهم الداعى الى القيام بالواجب تسارعوا لادائه بكل طيبة خاطر وعزيمة وثبات - انتهى -

داخل احد البيوت : سرير وجهاز راديو وصورة الرئيس وصاحبة البيت تحمل ابنتها وهى مزهوة ببيتها بعد ان كانت تسكن الكوخ ..

الى اليسار السيد مصطفى عون مدير ديوان وزير التعمير والاسكان . (تصوير عصمان)

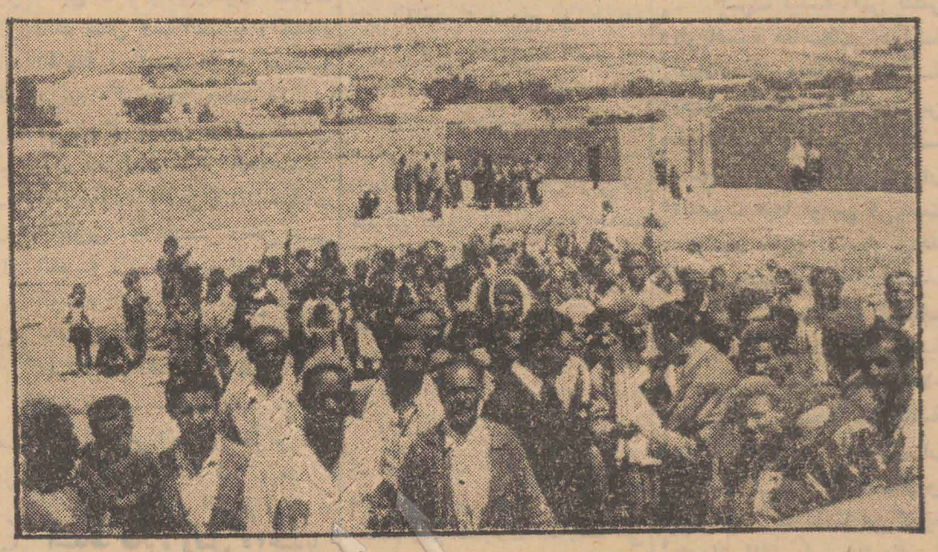

تظهر وراء هذه الجماهير واجهة الحى الذى عوض الاكواخ فى ضاحية المرسى ويشتمل على ٢٠٤ منزلا . (تصوير عصمان)

المؤتمر الدولى للشغل يدرس مسالة التمييز فى الشغل

جينيف - سيجتمع المؤتمر الدولى للشغل خلال هذا الشهر للنظر فى عدة مسائل تخص التمييز بين بعض طبقات الشغالين فى الميادين الصناعية ، وسيحضر اشغال هذا المؤتمر ممثلون عن الشغالين والعملة فى اكثر من ٧٠ دولة وستشمل المسائل التى سيقع النظر فيها مسالة اجور العملة وموافقة الدول المشاركة على تحديد الاجور وتطبيق القوانين المعمول بها .

التعاضدية الصناعية لصناعة النحاس

تكونت شركة ضمت نخبة من صانعى النحاس اطلق عليها اسم التعاضدية التونسية لصناعة النحاس . وقد اتخذت مقرها المركزى بنهج الباجى رقم ١٢ بالعاصمة . والهيئة تضم السادة: الهادى بن سالم رئيسا - على ابن الصادق المشاط مساعده - الطيب بن محمد الحبيب كاتبا عاما - محمد بن علالة بن موسى امينا للمالية - وثلاثة من الاعضاء

هذا وقد اعترفت الحكومة بالهيئة على انها منظمة قومية تعمل لازدهار البلاد بعد ما اتخذت فى سبيل تكوين التعاضدية جميع الاجراءات القانونية .

المكتب الدولى للشغل ينظم معرضا فنيا

جينيف - سينظم المكتب الدولى للشغل بمدينة جينيف معرضا فنيا من يوم ١٥ الجارى الى ٢٢ من شهر سبتمبر . وستعرض فى هذا المعرض اكثر من ٦٠٠ تحفة فنية من لوحات زيتية وتماثيل لاشهر الفنانين فى العالم .

جامعة جبنيانة

مواعيد الاجتماعات بهيئات الشعب واللجان لشهر جوان

ترغب الجامعة من هيئات الشعب التالية ان تكون حاضرة بناديها او بالنادى المعين مع كافة اللجان فى الاوقات المحددة

١ - اولاد الماسخ وملولش
٦ جوان الساعة الرابعة بنادى ملولش .
٢ - اولاد الحاج واولاد المبروك
٦ جوان الساعة الرابعة بنادى ملولش .
٣ - الحشارمة ١١ جوان الساعة الثالثة مساء .
٤ - بئر الشعبة ١٢ جوان الساعة الثالثة مساء
٥ - القصادلة ١٢ جوان الساعة الخامسة مساء
٦ - حزق ١٣ جوان الساعة الحادية عشر صباحا
٧ - اللوزة ١٣ جوان الساعة الواحدة
٨ - اولاد بوسميرى ١٣ جوان الساعة الثالثة مساء
٩ - اولاد طاهر ١٥ جوان الساعة الرابعة مساء .
١٠ - القلالجة ١٨ جوان الساعة الثالثة مساء .
١١ - جبنيانة ١٨ جوان الساعة الخامسة مساء .
١٢ - اولاد احمد ١٩ جوان الساعة الحادية عشر صباحا .
١٣ - الخريبة ١٩ جوان الساعة الواحدة
١٤ - المساترية ١٩ جوان الساعة الرابعة مساء .
١٥ - الغرابة ٢٠ جوان الساعة الحادية عشر صباحا
١٦ - الكناتنة ٢٠ جوان الساعة الواحدة
١٧ الطوالبية ٢٠ جوان الساعة الثالثة مساء
١٨ - الفطائرى ٢١ جوان الرئيس : مفتاح السميرى الساعة الثانية مساء .
١٩ - اولاد عمر ٢١ جوان الساعة الرابعة مساء
٢٠ - الشابات (٣) ٢٥ جوان الساعة الثالثة بنادى الشعبة امر كرية

جامعة سيدى بوزيد

شعبة سيدى بو زيد تعقد مؤتمرها

تقرر عقد مؤتمر شعبة سيدى بوزيد يوم السبت الموافق ليوم ٨ الجارى فى تمام الساعة الثانية بعد الزوال بنادى الجامعة . وعلى كل من اراد الترشيح لهيئة الشعبة ان يقدم مطلبا كتابيا باسم الكاتب العام عن طريق البريد مضمون الوصول وينتهى اجل التقديم ليوم الجمعة ٧ جوان بدخول الغاية ويكون المطلب مصحوبا ببطاقات الانخراط فى الحزب لسنتى ٥٥ - ١٩٥٦

جديد شعبة هنشير حفوز

سيدى بوزيد - لمراسلنا - اشرفت جامعة سيدى بوزيد الدستورية على تجديد هيئة شعبة هنشير حفوز . وقد حضر المؤتمر الذى انعقد لهذا الغرض مندوبون عن الجامعة المذكورة . وبعد القاء الخطب المنهاجية صادق المؤتمرون على لائحة عبروا فيها عن مطالبهم الاقليمية التى تتلخص فى تفجير المياه والحث على غراسة الاشجار والاسراع باعطاء رسوم للارضيين وعبروا عن اكبارهم للحكومة فى مواقفها الاخيرة ومساندتها فى كل ما تتخذه لصون كرامة الوطن . كما عبروا عن اعجابهم بما جاء فى مجلة الاحوال الشخصية واعطاء المراة حقوقها والقضاء على مخلفات العهد الاسود

وها هى هيئة الشعبة الجديدة التى تمت الموافقة عليها .

هيئة شعبة هنشير حفوز

العكرمى بن مسعود بن عبد الله : رئيس
مصطفى بن على بن العيفة كاتب عام
الصادق بن على بن عبد الله مساعده
على الصالح بن احمد بن محمد امين المال .
عبد المجيد بن على بن عبد الله مساعده
محمد بن على بن عبد الله للشبيبة
حمادى بن احمد بن محمد للدعاية
على بن عمر بن على للنهوض الاجتماعى .
محمد بن مسعود بن عبد الله
يوسف بن على الشطى : مساعدان

جامعة مكثر

مؤتمر شعبة مكثر

عقد مؤتمر شعبة مكثر يوم الاحد ٢ جوان ١٩٥٧ برئاسة الاخ الناصر بن الملاسين وباشراف السيد الوالى وبمحضر الاخوان معتمد مكثر ومعتمد سليمان

وبعد افتتاح الاجتماع من طرف مندوب الجامعة تناول الكلمة امين مال الشعبة فالقى التقرير المالى وبعد تولى التقرير الادبى

ثم القى السيد الوالى بسطة توجيهية قيمة تعرض اثناءها الى الحالة السياسية ودعا المواطنين الى التنزه عن جميع الاغراض

وبعد اجريت عملية الانتخاب فاسفرت النتيجة ان تكونت الشعبة على الصورة التالية :

الرئيس : بنور بوجناح
الكاتب العام : الشيخ البرنى اللعلاعى
مساعده : عباس القصبى
امين المال : صالح بن بوبكر الدراجى
مساعده : الصحراوى بن الشيخ صالح
للشبيبة : خليفة بلال
للدعاية : الصادق بن درسية
للنهوض الاجتماعى : الدكتور اللعلاعى

لائحة المؤتمر

ان المجتمعين فى جلسة عامة انتخابية يوم ٥٧/٦/٢ لانتخاب شعبة مكثر برئاسة الناصر بن الملاسين

يعبرون من جديد عن التفافهم حول الحكومة التونسية ويعلنون تاييدهم المطلق لجميع ما تقرره ويستنكرون الحوادث التى وقعت من الجيش الاجنبى ويطالبون بجلاء كامل الجيش الفرنسى عن التراب التونسى ويعلنون استعدادهم لمقاومة كل اعتداء

٢) يؤيدون الديوان السياسى فى جميع مقرراته وسياسته الحزبية الرامية الى تدعيم سيادة البلاد وحفظ كرامتها وتحقيق ازدهار حياة المواطنين من جميع نواحى الحياة الاقتصادية والثقافية

ندوة باطارات جامعة مكثر لمراسلنا

عقدت جامعة مكثر ندوة عمل بكامل اطارات الشعب يوم الاثنين ٥٧/٦/٣ حيث القى نائب الجامعة بسطة توجيهية للسير بالحركة الحزبية على اساس التعليمات الحزبية وبين للمجتمعين ما حققته اللجنة الجامعة من اعمال خلال اربعة اشهر امكن تركيز الاطارات على اسس صحيحة وما صارت الجهة عليه من امور يرتاح لها كل دستورى

ثم تلقوا توجيهات فى الناحية العملية فى داخل الشعبة من حيث التوجيهات الحزبية ومن ناحية الشبيبة ومن حيث المالية ومن حيث الدعاية ومن النهوض الاجتماعى ومن حيث تاسيس المدارس والتعاضد ومن الاستعداد للعمل

ودراسة عدة امور داخلية فى الشعبة صادق نواب الشعب على اللائحة التالية

اللائحة

نحن اطارات شعب جامعة مكثر المجتمعين يوم الاثنين ٥٧/٦/٣ فى اول ندوة عمل بعد تجديد الشعب

١) نعبر من جديد عن تعلقنا بحزبنا وبالرئيس الجليل الحبيب بورقيبة وعن تاييدنا المطلق للحكومة الشعبية

٢) نستنكر الاعمال التوحشية التى قام بها الجيش الاجنبى والتى ذهب ضحيتها شبان تونسيون لاذنب لهم سوى دفاعهم عن ارض الوطن

٣) نعلن تضامننا مع اخواننا فى الجزائر

٤) نعبر عن ارتياحنا للوضعية الحزبية السياسية التى اصبحت عليها جامعة مكثر بفضل حكمة رجال الديوان السياسى واخلاص الدستوريين المسؤولين

٥) نطالب بايجاد وسائل التثقيف ودعائم الازدهار الثقافى

جامعة السواسى

تجددت هيئات الشعب التابعة لجامعة السواسى الدستورية وتم ذلك فى مؤتمرات محلية عامة عقدت تحت اشراف مندوبين عن الجامعة الدستورية المذكورة

شعبة سيدى الناصر

محمد بن سالم : رئيس - محمد ابن حسين كاتب عام - ابراهيم ابن فو مساعد - محمد بن عمار النورى امين مال - صالح بن فو مساعد - مصطفى بن نكوح الشباب - مصطفى بن جعوان النهوض الاجتماعى - سالم بن محمد الصالح الدعاية - عضوان : محمد ابن على جبريل واحمد بولعراس

شعبة المحارزة الشرقية

عبد العزيز الخذارى رئيس - الهادى بن الداهش كاتب عام - الفرجانى بن العكرمى مساعد - صالح بن محمد التليلى امين مال - حسن بن على بن محمد مساعد - احمد بن سالم ابن الحاج الشباب الناعس بن محمد بن عمر النهوض الاجتماعى - على بن شفرود الدعاية - عضوان : - الناعس بن سعيد والعربى بن مفتاح .

شعبة الجميعات

ابراهيم بن عمارة رئيس - خليفة بن حسن كاتب عام - الناصر بن محمد عمارة مساعده - الحاج صالح ابن الحاج خضر امين مال - الحاج على بن خليفة مساعده - قويدر بن مبروك الدعاية - المختار بن ابراهيم النهوض - الهادى بن الصادق الشباب - عضوان : صالح بن مبروك - المرابط بن المكى

شعبة المحارزة الغربية

بوعلى ابن الحاج احمد رئيس - عمر بن القروى كاتب عام - محمد ابن ابراهيم مساعده - الصادق ابن محمد امين مال - سليمان بن محمد الصالح مساعده - عبد الجواد بن صالح الدعاية - حسن ابن العرفاوى الشباب - حسن ابن عبد الله عضو - على بن عبد الله بن على عضو

شعبة الشحدة

عمر بن على بن عمر رئيس - عمار بن عمر بن نصر كاتب عام - احمد بن بلقاسم بن على مساعد - على بن صالح بن نصر امين مال - حسن بن احمد بن ابراهيم مساعده - عمار بن الهوام الدعاية - مصطفى بن حسين النهوض الاجتماعى - على بن الهادى الشبيبة .

عضوان : الشريف بن محمد ومحمد بن على بن سعد

شعبة الرقايقة

عبد الكريم بن محمد بن عمر رئيس - محمد التومى بن عمر كاتب عام - محمد ابن الحاج العدوانى مساعده - محمد بن سلام امين مال - صالح بن على الشطى مساعده - عمار بن عمر الدعاية - عبد الرحمان بن حسين النهوض - نصر بن على بن احمد الشباب - عضوان - الصيح بن على كرزوط - على بن عمر الحواشى

اللائحة السياسية

ان الشعب الدستورية المذكورة التى تم تجديد هيئاتها تحت اشراف الجامعة يعلنون تعلقهم وولاءهم الى الديوان السياسى وعلى راسه المجاهد الاكبر الاستاذ الحبيب بورقيبة كما يؤيدون سياسته الرشيدة الرامية لتركيز استقلال البلاد على اسس قوية صالحة سليمة من كل هيمنة اجنبية كما يؤيدون الحكومة التونسية تاييدا مطلقا فى موقفها من الاتفاقية الاقتصادية التونسية الفرنسية المبرمة فى ٣ جوان ١٩٥٥ ويستنكرون ويحتجون صارم الاحتجاج ضد العدوان الفرنسى الذى سلط من حين لاخر على التونسيين فوق ترابهم . ويؤكدون تعاونهم ومؤازرتهم للشقيقة الجزائر المكافحة وخاصة للاجئين منهم الى التراب التونسى

جامعة تبرسق

الجلسة العامة لشعبة العروسة

تبرسق - لمراسلنا

فى صباح يوم الخميس الماضى افتتحت الجلسة العامة لشعبة العروسة تحت رئاسة الاخ العجمى سليم بكلمة القاها رئيس جامعة تبرسق رحب فيها بممثل الديوان السياسى ثم اسند الكلمة الى الاخ العجمى سليم فعبر عن سروره بالمناسبة وعن الاهمية التى يعلقها الديوان السياسى على التشكيلات الحزبية واسهب فى الحديث عن المعنى الحقيقى بهذه المؤتمرات والاجتماعات العامة وما تكتسيه من صبغة ديمقراطية اقرها القانون الاساسى للحزب الحر الدستورى التونسى وحث الدستوريين على التمسك بمبادىء الحزب وتطبيق مقرراته لنصل بهذه الامة الى ما تصبو اليه من عزة وكرامة . وقد اجريت عملية الاقتراع فكانت النتيجة كما يلى :

الرئيس المنوبى بن محمد الصغير .
الكاتب العام محمد بن الريماى
مساعده محمد الشريف بوطبه
امين المال عبد العزيز بن السبتى
مساعده على بن حسن
للدعاية محمد الصغير بن السبتى
للشبيبة بلقاسم بن ابراهيم ابن الصغير .
للنهوض الاجتماعى عبد القادر ابن محمد الصغير .
اعضاء : بلقاسم بن صالح الشهيدى - محمد بن حميدة بن يوسف .

البورصة الزيتية التونسية

رفيع (اكسترا)
حاضر بسوسة ٢٤٠٠٠ بالاسم - حاضر بصفاقس ٢٤٠٠٠ بالاسم - حاضر بتونس ٢٢٠٠٠ شارى
مؤجل بسوسة ٢٤٠٠٠ بائع - مؤجل بصفاقس ٢٤٠٠٠ بالاسم - مؤجل بتونس ٢٣٠٠٠ بالاسم

معصرى : (درجة الحموضة ٥)
حاضر بسوسة ٢١٥٠٠ بائع - حاضر بصفاقس ٢١٥٦٠ بالاسم - حاضر بتونس ٢٢٠٠٠ شارى
مؤجل بسوسة ٢١٥٠٠ بائع - مؤجل بصفاقس ٢١٥٠٠ بالاسم - مؤجل بتونس ٢١٥٠٠ بالاسم

صالح للتكرير :
حاضر بسوسة ١١٥٠٠ بائع - حاضر بصفاقس ١١٠٠٠ بالاسم - حاضر بتونس ١٢٠٠٠ بالاسم

عمليات فى معابر البورصة بتونس ، سوسة وصفاقس

رفيع (اكسترا)
حاضر ٨٠٠٠ كيلو بـ ٢٤٠٠٠ (مسلم)
مؤجل ٣٠٠٠ كيلو بـ ٢٣٠٠٠ بالاسم

رفيع :
٢٠٠٠ كيلو بـ ٢٢٥٠٠ (مسلم)

جيد :
حاضر ٦٠٠٠ كيلو بـ ٢٢٥٥٠

فضيخ : (درجة الحموضة ٣)
حاضر ٧٥١٧ كيلو بـ ٢١٢٠٠ سعر متوسط

فضيخ : (درجة الحموضة ٣)
حاضر ٢٠٥٨٢ كيلو بـ ٢١٢٤٠ سعر متوسط

هذا الاسبوع بالموندیال
الاب الخورى عند الفقراء
٣ ساعات من الضحك
ايف دينيو والبطلة الكبيرة آرلتى

العمل

يوم الاربعاء ٥ جوان ١٩٥٧

محادثات مغربية إسبانية بين وزيري خارجية البلدين

المجلس الاستشاري ينظر في ميزانية التجهيز المغربي

مدريد ٤ جوان (ف ٠ ب):

توجه صباح امس السيد احمد بللافريج وزير الخارجية المغربية ، الى قصر صانتا كروز مقر وزارة الخارجية الاسبانية حيث اجرى محادثة اولى معوزير الخارجية الم٠ كاستيلا ، ثم عاد الى السفارة المغربية حيث تناول طعام الغداء ٠

استقبالات جلالة السلطان

الرباط ٤ جوان (ا٠س٠ب)

لم يكدجلالة السلطان يستقر بقصره الملكي بالرباط بعدعودته من زيارة تافيلالت حتى استانف نشاطه فاستقبل صباح امس السيد عبد الكريم بن جلونوزير العدل ، كما استقبل القايد العيادى ، واستقبل كذلك الم٠ مبتزيز كاعية رئيس بنك الدولة المغربي وقلده الصنف الاكبر من الوسام العلوى

عودة وزير الاشغال العامة المغربي الى الرباط

باريس ٤ جوان (ف ٠ ب)

التحق مساء امس بالمغرب السيد الدويرى وزير الاشغال العامة المغربي بعد اقامة بباريس بدعوة من الحكومة الفرنسية ٠

وعلم من جهة اخرى ان السيد اليزيدى كاتب الدولة المساعد للتجارة والصناعة الذى حل بباريس منذ يوم الجمعة الفارط سيلتحق هو ايضا مساء هذا اليوم بالرباط بعد ان اشرف يوم السبت الماضى على يوم المغرب بمعرض باريس حيث القى خطابا عالج فيه مستقبل التعاون بين فرنسا والمغرب في ميدان الاقتصاد والمبادلات التجارية ٠ كما تعرض فيه الى تعديل الضرائب الجمركية لحماية التصنيع المغربي ٠

حول زيارة الوفد الاقتصادى المغربي لفرنسا

باريس ـ ٤ جوان (ف ٠ ب)

من المعلوم ان وفدا اقتصاديا مغربيا مكونا من كبار رجال الاعمال برئاسة السيد العراقى رئيس قسم الميزانية بالمجلس الاستشارى المغربى ، كان قد توجه منذ ايام الى فرنسا بدعوة من مديرى الشركات والمعامل والمصانع الفرنسية للقيام بزيارة لمؤسساتهم الصناعية بمختلف المدن ، وجاء امس عن وكالة (فرانس بريس) ان هذا الوفد يواصل حاليا زيارته الاستطلاعية وقد حل امس بباريس حيث زار معرضها الكبير ، بعد ان قام بزيارات لمدن مرسيليا ، وليون ، ودونزير مونتراقون ، وميلوز ٠

تواصل اعمال المجلس الاستشارى المغربى

الرباط ـ ٤ جوان (ا س ب)

استانف المجلس الاستشارى المغربى مناقشاته صباح امس حول ميزانية التجهيز المغربى ٠ وقد مثل الحكومة فى هذه الجلسة كل من السادة : عبد الرحمان بوعبيد وزير الاقتصاد الوطنى ، ومحمد الفاسى وزير التربية الوطنية ، والدكتور فراج وزير الصحة العمومية ، وعمر عبد الجليل وزير الفلاحة ٠ ويشتمل جدول الاعمال على الفقرات المتعلقة بالتجهيز الصحى والاجتماعى والفلاحى

لجنة حكومية تجرى تحقيقا حول نشاط والى منطقة الناظور

الرباط ـ ٤ جوان (ف ٠ ب)

استفيد من مصدر رسمى مغربى ان لجنة حكومية تقوم الان باجراء تحقيق حول تصرفات والى منطقة الناظور الذى وجهت اليه تهمة اجراء اعتقالات تعسفية بين اوساط سكان الناظور المتاخمة للحدود الجزائرية المغربية ، ويقال بان تلك الاعتقالات كانت قداثارت سخط جميع السكان الذين يوجد بينهم كثير من اللاجئين الجزائريين

حوادث الجزائر

بقية ما بالصفحة الاولى

مهاجمة دورية بابى العباس

الجزائر ٤ جوان :

تسرب مساء اول امس فريق من الفدائيين الى مدينة ابى العباس وهاجموا دورية مكونة من جنود اللفيف الاجنبى واعوان الشرطة فاصيب ٣ جنود بجروح بليغة وقتل شرطى وتمكن الفدائيون من النجاة ٠

جمعية حقوق الانسان وقضية الجزائر

باريس ٤ جوان :

جاء فى بلاغ نشرته اللجنة المركزية لجمعية حقوق الانسان ان احسن حل للقضية الجزائرية هو المبادرة بفتح مفاوضات بين جميع المتحاربين للوصول الى ايجاد تسوية ترضى الجميع ٠ هذا وتطلب اللجنة المذكورة فى ختام بلاغها من الذين سيمسكون بازمة مقاليد الشؤون الفرنسية ان تكون لديهم شجاعة الاختيار وصراحة الاعلان عن هذا الاختيار وشرف العمل بمقتضى ذلك الاختيار ٠

٣ قنابل زمنية تقتل ٤ وتجرح ٩٠ بعاصمة الجزائر

الجزائر ٣ جوان ـ (ا٠ب)

على الساعة السادسة والنصف من مساء امس انفجرت ٣ قنابل زمنية بتفاوت لحظات قليلة فى ٣ احياء اوروبية جد آهلة بعاصمة الجزائر ووضعت كلها داخل فتحات صغيرة بقواعد ٣ اعمدة كهربائية ضخمة على مقربة من محطات الحافلات الكهربائية بنهج سادى كارنو قرب لاغا ، وبنهج للوش قرب الادارة المركزية للبريد ، وبنهج سادى كارنو ايضا قرب ميدان المناورات ٠ وقد افادت وكالة الانباء المركزية بان الانفجارات كانت جد عنيفة وتسببت فى قتل ٦ فرنسيين واصابة ٩٠ آخرين بجروح من بينهم كثيرون فى حالة خطيرة ونتج عن هذه الحوادث اضطراب كبير فى نظام السير بمختلف الطرق المجاورة حيث استولى الهلع على قلوب المارة الذين ركنوا الى الطمانينة والهدوء منذ اسابيع بتلك الجهات ، فصاروا يركضون فى فوضى وهم يولولون ويستغيثون ويصطدمون هنا وهناك مع بعضهم او مع السيارات والدراجات وشتى وسائل النقل ٠ هذا وعلم ان شابا فدائيا قد هجم على زوجة ضابط فرنسى بنفس المدينة وطعنها من خلف بخنجر تركه بين كتفيها ولاذ بالفرار سالما ٠

ونقلت مختلف الوكالات ان اشتباكات عنيفة قد حصلت بالقرب من باتنة والحروش ، والنواصر ، وتالاغ ، وعبدليس ، وخنشلة ومازونة والعفرون ، وتكبدت اثناءها القوات الاستعمارية خسائر فى الارواح والعتاد الحربى

واما الحوادث الفردية فقد نشطت خلال الثمانى والاربعين ساعة الاخيرة حيث فجرت عشرات القنابل اليدوية بمختلف المدن والقرى وتسببت فى خسائر بشرية ومادية ذات بال ٠ كما سقط عدد كبير من المعمرين والموظفين الفرنسيين تحت رصاص الفدائيين الجزائريين ٠

وجاء من تلمسان ان قنبلة من البلاستيك قد هدمت جميع ابنية معمل ضخم تابع لشركة فرنسية وتقدر الخسائر باكثر من ٥٠ مليونا من الفرنكات ٠ وبالقرب من مغنية تحطمت قاطرة و٤ عربات بسبب انفجار مفرقعات قوية وضعت فوق السكة الحديدية واتلفت حوالى ٧٠ مترا من القضبان الحديدية ٠

اذا مات منا سيد قام سيد ٠٠٠

الجزائر ٤ جوان ـ تومهمت قوات لاكوست وماسو ان نار المقاومة الفردية قد اخمدت الى الابد بعاصمة الجزائر ٠٠٠ ولكن ما راع الفرنسيين والحارسين على امنهم الا ولهيب تلك النار قد استعر من جديد واحدثت القنابل الاخيرة فى نفوسهم ما لم تحدثه السابقة من فزع والم وحيرة ٠ واستولت الدهشة على افكار مسيرى الدواليب الاستعمارية الذين ما كانوا يتوقعون حدوث ذلك بمثل هذه السرية والمفاجاة الخاطفة ٠ وتيقنوا ان يدا قوية من وراء كل ذلك ، وطبعا فكروا فى القائد ياصف سعدى الذى كان قد افلت المرار العديدة من ايدى قوات (الامن!) اثناء عمليات التطويق والتفتيش داخل حى القصبة ، وراحوا يقولون بانه هو الوحيد القادر على مثل هاته الاعمال ، وفات هؤلاء المغفلين ان الجزائريين اغنياء بالابطال امثال الاخ ياصف سعدى وانهم على حد قول الشاعر العربى الكريم :

(اذا مات منا سيد قام سيد
قؤول لما قال الكرام فعول)

اسقاط طائرة وقتل ٢٥ جنديا بجبال تيزى وزو

الجزائر ـ ٤ جوان : تجرى منذ صباح امس الباكر معركة طاحنة بالجبال الممتدة بين تيزى وزو وفورناصيونال ببلاد القبائل بين عدة فرق من جيش التحرير الوطنى وعدد كبير من قوات الاحتلال تعززها الطائرات العمودية والمقاتلة والدبابات والمدفعية الثقيلة ٠ وقد علم لحد الان ان المقاومين قد اسقطوا طائرة عمودية ضخمة وقتل خمسة عشر جنديا من بينهم ٣ ضباط واحد برتبة قبطان واثنان برتبة اسبيران كما تمكنوا من قتل ١٠ جنود آخرين فى بداية المعركة ولا يزال القتال متواصلا حتى الساعة فى عنف شديد ٠

الفدائيون يشنون غارة شعواء على تلمسان

وهران ـ ٤ جوان : لم تكد المحلات التجارية بتلمسان تغلق ابوابها على الساعة السادسة والنصف من مساء امس ، وتكتظ الانهج بالمارة العائدين الى منازلهم حتى سمعت ٣ انفجارات هائلة اعقبتها طلقات نارية متواصلة وعلم ان الفدائيين قد تسربوا الى المدينة من ٣ جهات مختلفة وهاجموا ادارة العامل ، ومركزا للشرطة ، وثكنة صغيرة تؤوى الجنود السينيغاليين وفجروا بكل منها قنبلة يدوية واطلقوا نيران رشاشاتهم ٠ وتكونت بين الفدائيين من جهة ورجال الشرطة والجنود من جهة اخرى معركة حقيقية فى الانهج والشوارع تواصلت اكثر من ساعة واسفرت عن مقتل حوالى العشرين فرنسيا ما بين شرطيين وجنود ومدنيين ، واصيب عدد كبير بجروح متنوعة

ابرام اتفاق بين اسبانيا والمغرب حول الاسعار الجمركية

الرباط ـ ٤ جوان (ا س ب)

وقع امس بمدريد وزيرا خارجية اسبانيا والمغرب اتفاقا حول الاسعار الجمركية بين البلدين ٠ وعلم من جهة اخرى ان هذا الاتفاق الذى يكتسى صبغة وقتية سيسير نظام الجمارك ريثما يتم ابرام معاهدة نهائية بين المغرب واسبانيا ٠ ويلغى الاتفاق المذكور مقتضيات المعاهدة التجارية التى ابرمت يوم ٢٠ نوفمبر سنة ١٨٦١ ، والتى تمنح اسبانيا امتيازات حول تحديد اسعار الجمارك المغربية ،

الاحزاب الفرنسية تدرس برنامج م. فليملان

بقية ما بالصفحة الاولى

اجتمعت صباح اليوم اللجنة المديرة للمستقلين والمزارعين تحت رئاسة الم٠ روجى ديشى وبمحضر كل من الم م٠ بول رينو وانطوان بينای ٠ وصادقت على فحوى الجواب الذى سيوجه الى الم٠ فليملان والذى هذا نصه :

فى هاته الظروف الدقيقة التى تتخبط فيها الدولة فى ازمة شديدة لن نقلد اولئك الذين لا يعتبرون بالخطر المحدق بالنقد ولذا فاننا نطالب بالعناية بماليتنا الخارجية والداخلية ٠

وامام خطر الحالة بالجزائر يجب تقوية وسائل الدفاع ضد الارهاب واتخاذ تدابير استثنائية ضد جميع انواع الغدر والخيانة

والهيئة المديرة ترى ان البرنامج والشروط التى يزعمها الحزب الاشتراكى لا تسمح ببلوغ هاته الاهداف ٠

باريس ـ ٤ جوان (ف ٠ ب)

يواصل الم٠ بيار فليملان استشاراته ٠ وقد استقبل وفدا عن الجمهوريين الاشتراكيين يتقدمه الم٠ تريبولى

وقد صرح هذا الاخير عند خروجه بقوله :

كلما طالت الازمة الا وازداد الخطر ٠ واننا امام هاته الحالة لا نزال مؤمنين بفكرة تكوين حكومة تتمثل فيها الاغلبية وفى اسرع الاجال ٠

ثم قال الم٠ تريبولى ان وفده طلب من الم٠ فليملان اثناء الاجتماع بيانات تكميلية حول برنامجه وخصوصا فيما يتعلق بالتوسع الاقتصادى وتنمية الفلاحة والاسعار والاجور والمسائل المالية وكذلك فيما يتعلق بالجزائر

واستقبل الم٠ فليملان بعد الظهر وفدا عن الحزب الجمهورى الراديكالى والراديكالى ـ الاشتراكى بقيادة الم٠ ايدوار دالاديى الذى كان مصحوبا بالم٠ كايافى وكلاباراد

الاوساط الامية تتوقع عرض قضية الاعتداء الفرنسي بتونس على مجلس الأمن

بقية ما بالصفحة الاولى

بمنطقة الحدود التونسية الجزائرية وهذه ثالث رسالة يبعثها السيد المنجى سليم الى الامين العام منذ الحوادث الدامية التى جرت فى يوم الجمعة الاخير قرب مدينة عين دراهم ٠ وقد تحادث الامين العام لهياة الامم المتحدة مع الم٠ جورج بيكو ممثل فرنسا الدائم لدى هياة الامم حول حالة العلاقات التونسية الفرنسية على ضوء التطورات الاخيرة وقد استبقى الم٠ همارشولد السيد المنجى بنيويورك للبقاء على اتصال معه ويقوم الوفد التونسى فى نفس الوقت بتوزيع وثيقتين هامتين على رجال الصحافة الديبلوماسية

اما الاوساط الديبلوماسية لدى هياة الامم المتحدة فهى ممتعضة شديد الامتعاض حيث تفيد الانباء بان تونس يمكن ان ترفع شكوى الى مجلس الامن فى صورة ما اذا لم تستقر الحالة سريعا بتونس ٠

ولا زالت الصحافة والاذاعة ومحطات التلفزة الامريكية تعلق اهمية كبيرة على تطورات الحالة بتونس والحوادث التى جدت اخيرا بعين دراهم ٠

والقى الوفد التونسى فى الوثيقة التى وزعها امس على رجال الصحافة مسؤولية الحوادث التى جرت بتونس على كاهل الجيوش الفرنسية واشار البلاغ التونسى الى حوادث عين دراهم التى وقعت يوم ٣١ ماى وحادث جامة قابس الذى جد يوم ٣ جوان ٠

استقالة النواب السوريين

دمشق : ٣ جوان (ا ٠ ب):

قدم اليوم ثلاثون نائبا سوريا استقالتهم اثر النزاع الذى حصل يوم السبت بين الزعيم الشعبى رشاد كخيا والنائب الشيوعى خالد بكداش ، ومن المتوقع ان يقدم خمسة عشر نائبا آخرين استقالتهم ٠

* * * *

دمشق ـ ٤ جوان ـ (ا٠ب)

كذب ناطق رسمى اليوم الاخبار المتعلقة باستقالة الرئيس القوتلى التى روجتها الصحافة الاجنبية ، ونعتها الناطق بانها « اكاذيب مصنوعة »

مشروع ميزانية دمشق

دمشق ـ ٤ جوان (ا ٠ ب)

صادق البرلمان السورى فى الليلة الفارطة على مشروع الميزانية الذى يقدر بـ ٣٦٤ مليون ليرة سورية وهو يقل عن ميزانية العام الفارط بعشرين مليونا ، وخصص منها ١٢٫٥ مليون ليرة لاعانة الارياف ٠

مسؤولية الصحافة الفرنسية

لكنه يتضح يوما بعد يوم ان مجزرة ملوزة لم تكن من صنيع جبهة التحرير الوطنى ٠ ومن الجرائد الفرنسية نفسها من تراجعت وشكت فى الامر بعدما كانت اجزمت به ٠

ولم تحرز الدعاية الواسعة النطاق على الصدى المؤمل فى الاوساط الاميركية المعنية بالامر ٠ بل كان تاثرها تاثرا متزنا وقلت تعاليقها ٠ وكانت النتيجة معاكسة اذ ترى الدوائر المسؤولة بالولايات المتحدة ان وقوع المجازر دليل على خطر الحالة فى الجزائر وباعث على استئصال نار الحرب وحل القضية حلا سلميا سريعا ٠

وبالفعل فان التشهير بالحوادث مهما كان امرها كما كان بالنسبة للاذاعات الاجنبية والاعانات الخارجية وانتهاك الحريات والتعدى على الحقوق لا يجدى اصحابه نفعا ٠ فالحرب الجزائرية تستفحل كل يوم ٠ والقضية الجزائرية قضية امة تريد التمتع بسيادتها ٠

ومنتهى ما تاتى به الدعايات مهما كان نصيبها من الصحة هى تاخير قضاء والدورة المقبلة لهيئة الامم المتحدة على الابواب ٠٠٠

فماذا جنت الصحف الفرنسية من صنيعها سوى انها بلبلت الراى العام وزادت فى توتر الاعصاب ببلادها ؟ حقا ان مسؤوليتها لعظمى !

انباء في سطور

تصريح للم٠ جامس ريتشاردس

واشنطن : ٤ جوان (ا٠ ب)

صرح مبعوث الرئيس ايزنهاور الخاص الى بلدان الشرق الاوسط الم٠ جامس ريتشاردس مساء امس فى حديث افضى به لمحطة التلفزة الاميركية ان الولايات المتحدة اقتربت من تحقيق هدفها السلمى الذى ترمى اليه بالشرق الاوسط منذ الاعلان عن مشروع ايزنهاور

ثم اضاف بان الولايات المتحدة متقدمة عن الاتحاد السوفياتى فى بسط تاثيرها على هاته الجهة اذ ان تاثير البلدان التى تميل الى روسيا السوفياتية آخذ فى الضعف ٠

وصرح الم٠ ريتشاردس من جهة اخرى بان الاسطول الاميركى السادس بالجانب الشرقى من البحر الابيض المتوسط اعان الملك حسين على اجتياز الازمة السياسية الاردنية بيد ان الملك كان ناجحا لامحالة

الرئيس ايزنهاور يحضر مناورات جوية وبحرية هامة

واشنطن : ٤ جوان (ا٠ ب)

علم من واشنطن ان الرئيس ايزنهاور سيحضر يوم الخميس مناورات جوية وبحرية هامة بعرض سواحل فلوريدا بمعية عدد من سامى الشخصيات الاميركية من بينها الم٠ ويلسن كاتب الدولة للدفاع والاميرال لويس ستراوس رئيس لجنة الطاقة الذرية والاميرال ارلايت بورك قائد العمليات البحرية

والم٠ جون فوستر دوللس والم٠ هامفرى كاتب الدولة للمال والم٠ غاتس كاتب الدولة للبحرية ٠

حول مراجعة ميثاق الامم المتحدة

قررت اللجنة المتركبة من نواب عن جميع البلدان العضوة بالامم المتحدة يوم الاثنين بالاجماع تاجيل كل قرار حول دعوة ندوة عالمية تكون مكلفة بمراجعة ميثاق الامم المتحدة وذلك الى جلسة عام ١٩٥٩

وقد امسكت البلدان الشيوعية عن التصويت

حول التجارب الذرية بالمحيط الهادى

صرح نائب روسيا الم٠ لوبانوف امام مجلس الوصاية التابع للامم المتحدة بان التجارب الذرية كانت سبب دمار كبير بالنسبة للاهالى وان روسيا ترى انه ليس من اللائق القيام بهاته التجارب فى ارض موضوعة تحت الوصاية

هل ياخذ ايزنهاور الكلمة امام اجهزة التلفزة الروسية

تقول الاوساط القريبة من الوفد السوفياتى بالامم المتحدة انه لا يستبعد ان يدلى الرئيس ايزنهاور بتصريح امام التلفزة الروسية مماثل لتصريح الم٠ كروتشاف امام التلفزة الاميركية

بيد ان الاوساط الاميركية الرسمية تقول ان الم٠ كروتشاف رئيس الحزب الشيوعى وان الم٠ فوروشيلوف هو رئيس الدولة وان الشخصية الاميركية التى تقابل الم٠ كروتشاف هو الم٠ ميدالكورن رئيس الحزب الجمهورى ابناء الامم المتحدة

انباء

استقبالات الرئيس

استقبل الرئيس بورقيبة عند منتصف نهار الامس سعادة السيد محمد العلمى سفير المغرب بتونس

برقية الى السيد الحجرى

وجه الم٠ « ايتيان فراسيتو » نائب قنصل البرتغال بتونس برقية الى الكاتب العام لوزارة الشؤون الخارجية يعبر له فيها عن تمنياته الخالصة فى الشفاء العاجل

* * * *

وجه السيد الصديق المنتصر وزير الدفاع للحكومة الليبية برقية الى الكاتب العام بوزارة الشؤون الخارجية يعبر له فيها عن عميق عواطفه ويرجو له الشفاء العاجل ٠

صائب سلام مصر

بقية ما بالصفحة الاولى

احزاب المعارضة فقد عبر السيد صائب سلام انه عازم على مواصلة اضراب الجوع حتى الحصول على اتفاق نهائى واطلاق سراح جميع المساجين الذين ينتمى جلهم الى احزاب المعارضة ان لم نقل جميعهم

والجدير بالملاحظة ان انصار المعارضة نظموا مظاهرة يوم ٣٠ ماى الفائت للاحتجاج على الطريقة التى ارادت الحكومة ان تجرى بها الانتخاب وكان ان آل الامر الى اضطرابات وحوادث اسفرت عن جرحى وقتلى ويبدو اليوم بعد انتهاء الاضراب العام ان الامن قد عاد الى نصابه وان زمام الحكم رجع الى حكومة السيد سامى الصلح بيد ان بعض وحدات الجيش اللبنانى ما زالت تحتل النقط الاستراتيجية لمدينة بيروت ٠

ويستفاد من العاصمة اللبنانية ان الانتخابات ستجرى كما كان مقررا من قبل فى يوم الاحد القادم رغم محاولات المعارضة فى تاجيلها ٠ وقد اخذت حكومة السيد سامى الصلح فى ترحيل بعض الشخصيات السورية والمصرية التى هى محل شبهة حتى تضمن للانتخابات كامل النجاح ٠

وقد نشرت الجبهة القومية مرسوما الى انصارها اشارت فيه الى النقط الرئيسية للاتفاق الحاصل بين المعارضة والحكومة ونوهت فيه بالجهود التى بذلها القائد الاعلى للجيوش اللبنانية اللواء شهاب وهو شخصية يتمتع بثقة الطرفين وتمكن من اقناع الحكومة بضرورة الحاق تعديل وزارى فى تشكيلة السيد سامى الصلح الماضية وهو من اهم مطالب احزاب المعارضة وهكذا تمكن اللواء شهاب من تقريب شقة الخلاف بين الطرفين وان كان تقريبا نسبيا لكن الملاحظين يرون انه كفيل بان يجعل الانتخابات المقبلة تجرى فى جو خلو من الاضطرابات والقلاقل كالتى جاءت اخيرا والتى اودت بحياة عدة متظاهرين وجعلت موجة من الاضطراب تجتاح البلاد اللبنانية

نتائج المقابلات بين تونس وليبيا

جرت ليلة امس بقصر الرياضة مقابلات دولية للملاكمة ومقابلات محلية اهمها المقابلات التى جرت بين هواة ليبيا وتونس وعددها سبع مقابلات لمختلف الاوزان انتصرت فيها تونس فى ست مقابلات مقابل انتصار واحد لفائدة ليبيا وقد حضر هذا المهرجان كاتب الدولة للشباب والرياضة وسعادة سفير ليبيا بتونس السيد عبد السلام البسيكرى وشخصيات رياضية عديدة وكان فى الحسبان ان يشارك فى هذه المقابلات فريق مصر بيد اننا علمنا من كتابة الدولة للشباب والرياضة ان المقابلات بين تونس ومصر ستجرى فى بحر هذا الاسبوع بعد حلول الفريق المصرى الذى سيصل اليوم على متن طائرة خاصة ٠

لم تقدر الامم المتحدة على القيام بمجهود كبير فى المجر لانها صرفت اهتمامها لقضية السويس

لوس انجلوس ـ ٤ جوان ـ (ى ٠ ب) : صرح الم٠ كابوت لودج رئيس الوفد الامريكى بالامم المتحدة فى حديثه الى لجنة الشؤون العالمية بلوس انجلوس مساء امس بان الامم المتحدة لم تقدر على القيام بمجهود يذكر فى المجر لان الحالة بمصر شغلتها وشغلت بال الراى العام العالمى فكانت بذلك قد منعت نشوب حرب بالشرق الادنى على اثر العدوان الفرنسى ـ البريطانى على بورت سعيد